盛京時報

The Shengching Shihpao

(大正十年四月二十日)

休刊…中日大祭禮拜日

發行兼編輯人　菊池貞二
印刷人　宮川貴作
發行所　奉天大西門外　盛京時報社

陰曆…三月十二日

時刻表 幹線 瓦房店 熊岳城 大石橋 海城 湯崗子 四平街 公主嶺 長春到 昌圖 開原 鐵嶺 奉天到 熊岳城 瓦房店 金州 臭水子 大連到 △蘇家屯撫順間▽ 蘇家屯開 撫順到 撫順 蘇家屯 安奉線 安東開 鳳凰山 橋頭 本溪湖 奉天到 [illegible]

論說

晉京徒勞乎（傲霜庵）

張使此次晉京。其胸中果有如何成竹歟。又果足救濟時局歟。皆不得而知。惟最當注意者。爲國人對于張使之心理。觀前日迥然不同。異常冷淡。例如對於張使政治的手腕之期待。與對于張使政治的前途之興味。均已索然掃地而盡矣。要之張使之手腕人物態度。世人皆有定論。無復如何。故對于張使此行。國民輿論。異常淡淡。亦只冷笑置之而已。

試就上海報界論調觀之。均以爲今日危局。非張使所能拯救。而對于國家前途。甚抱悲觀。若申報謂現下時局。非張曹所能救濟。蓋張曹雖擁有兵力。然兵力不能以解決財政之困難。反激財政難而已。惟張使若向中央不索軍費。則政府之財政難。大半可減。然如張曹絕無此項誠意何。中華新報則謂中國今日之急。不在內閣問題。在財政問題。比年以來。外人拒絕借款。靜候監督財政之機會。張曹若眞有意大局。則宜亟有鑒于此。先由財政之救濟入手。欲救濟財政。則須從速裁兵。可以乖絕于天下而已云云。國民輿論所在。于是略可想見。然在張使。則固並無此項澈底覺悟。僅似擁護新閣。且關于庫倫問題。與直派互相接洽。以便發見新妥協點也。

惟由吾人觀之。此種利害相反之奉直兩派。果能容易妥協與否。頗屬疑問。徵諸曹錕下津後之談話。（載在昨日本報專電欄內）曹使于奉系之惡感。似迄今不稍或減。據云(一)內閣須由靳老改組。(二)對蒙問題。須由奉軍完全担任。(三)援陝討粵。由直軍發給軍費及武器。

由此以觀。曹使黨派的感情。熾烈異常。關于組閣問題。及對蒙問題。竟無妥協之可言。但此種重大問題。非俟費許多波折之後。妥協不易成立。固不待言。然究竟果能發見新妥協點與否。使一饒有趣味之問題也。

夫今日之時局。財政問題。非實行裁兵。無法解決。外蒙問題。則適足以證明中國軍隊之無用矣。故財政支絀之結果。影響兵餉。各地軍隊。漸有譁變之虞。對蒙失敗之結果。則人民對于擁兵者之信用。蕩然掃地矣。是以除二三軍閥者流外。一般國民。愈以爲廢督裁兵之益爲急務也。若蘇省名流張謇氏。本係穩固人物。然近時慨于時事。提倡裁兵。不遺餘力。輿論變遷之急。可想而知。至軍隊方面。則有河南彰德兵變之耗見告。又據熱區歸客談。援庫軍之每事失敗。是蓋不前者實則係士心渙散。何時譁變。殆不可測之所致。果爾。則軍隊裏面之暗潮禍機。眞有不堪設想者矣。現在中外時局。如此重大。而張使之手腕與人物。不免太微弱。張使此行。勿終于徒勞往返。則亦幸甚。

日美對華之將來（七）

美國共和黨政府之帝國主義的外交政策

（譯日本外交時報）

除上述外。關于哈亭氏就任大統領。吾人應觀摩之問題。尚屬不少。例如對德單獨媾和如何。英美之經濟的競爭如何。美國對于聯合國厲行對德媾和條約。竟取如何態度。美國將來之對南美洲政策如何。激刺日本輿論之排日問題。耶布島問題。太平洋上日美兩勢力之將來如何。均係吾人所視爲緊要痛切之問題。雖然今且置之勿論。吾人所願知者。即哈亭大統領所懷抱之日本觀如何是也。哈氏因未曾有參與對日問題之經歷。似當力取公平的態度。以了解日本之地位。

況哈亭大統領現在之地位。與威爾遜氏任大統領時。甚不相同。今哈氏除動輒爲共和黨各領袖所視爲傀儡外。尚有被共和黨中之舊進步系領袖所掣肘之處。惟哈氏在選舉戰之際。聲明謂「增殖人口」一事。雖固爲重要。但今之美國。則應當注重培養之時代也。」又謂「日本人並非可排斥之人種。但該國人民之來美者。不遵奉美國之標準。美國之文化。美國之思想。却顧故國之潮流。未免不可」等語言也。「可知哈氏日本觀之一斑矣。然則哈氏心中。不能謂其無一點猜疑焉。吾人並非樂取哈亭氏口頭之片言隻語以資月旦。但欲拭目以觀哈氏之識見與手腕之作用。及其結果之如何。並盼望哈亭大統領能維持公正態度與合理了解以蒞事耳（未完）

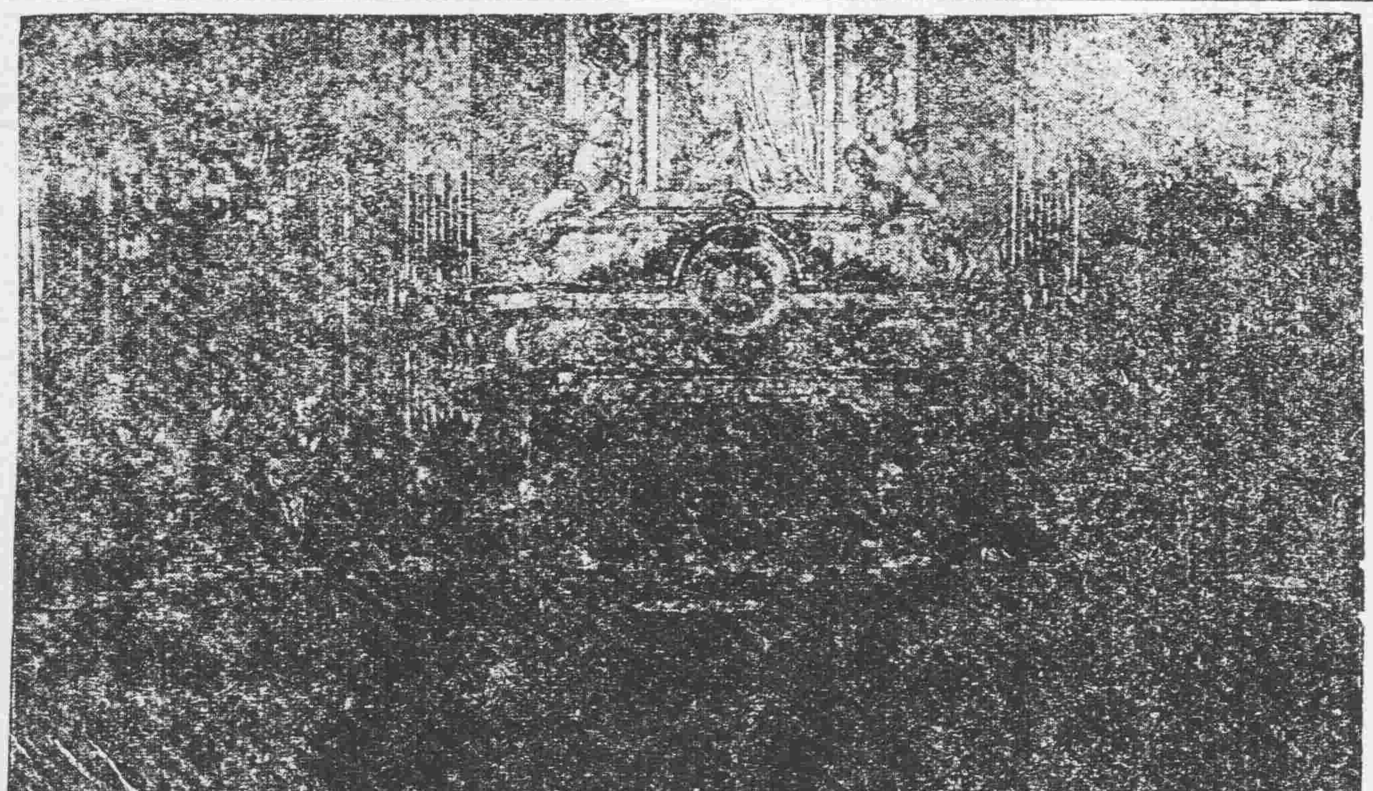

在巴黎之第一次國際聯盟總會議

二月二十日在巴黎開會萬國衣冠畢至由左端起 日本石井大使意大利外相西班牙首相英外相喀遜英首相魯伊特喬治法首相普利晏意大利首相比國首相

巴黎會議後之各國觀（續）

法國亦如英國。議會內之爭辯甚烈。法國國務總理。亦如英之魯意喬治。老謀深算。而且二人志趣相同。在議會內辯論四日。其主要質問人。皆前國務總理克勒孟索同僚搭輿。克樂等。前者指摘法國在和約上之要求。已讓步百分之六十。後者謂煤料在法業已充斥。幾如廢物。鐵路爲此阻塞於途。礦工爲此歇業於野。更因近日英國南威爾斯罷工之結果。輸出價落。益使法國礦工困難。不過協約國畢竟需要此得如未得之煤料耳。（原意且謂僅得。煤得。同五年內一無所獲）巴黎報紙。多批評記載此事。推究其與英國異同之點。即大半贊同魯意特喬治在柏明翠之演說。祇以將來倫敦會議。與德國討論給付賠款之方法。不可與比量計議額量。此唯一之歧異也。蓋法人富於感情之民族。意在多得德國賠償以爲快。英人務在束縛德國四十二年經濟發展。以博永久之利究之德國除能輸出煤料以外。能否輸出他物。尚屬疑問。因德國一九二〇年全年出入貨物。統計運入之食物。遠超過於輸出。即此一週間倫敦社會黨報。亦載稱德俄通商。俄能供給德國毛質皮質木料及飲食品。法人之企冀。至是乃不可期。英人之限制方法。往昔戰勝國對于戰敗國成例極多。豈有什一之效果哉。

美國對德戰事。方從事完全收束。故於巴黎會議之決議案。極少官場消息。而私人評論。報紙記載。在倫敦所得見者不多。特美國以德國不承受巴黎賠款條文。實意中事。關于法國希圖一九二一年得賠款一〇〇。〇〇〇。〇〇〇〇美金。亦異常注意。尤議論四十二年之出口稅。此外不足錄矣。總之。巴黎賠款條文。必爲德國專使拒却簽字。決然無疑。英法終當讓步。他國輿論必促成之。德國實力艱難。亦均爲勢所必至。夫世界和平。包含美日在內。歐洲和平。包含近東在內。實不可以一二言。惟德與協約國會議掉毆之紛擾。決不能免。但可于和平本身無傷。不然。德國盈街盈巷之市民議論多。而具體辦法少。何自示其弱。英法議會之質問。何自形多事。魯意特喬治諸人。又何自爲跌宕。此當局者視爲難關。而吾頌爲巴黎會議後唯一之福音也（完）

駐赤俄一週年記（續）

況父母之有教育資格者極少。往往溺于愛情。致窮兒童之心身。故應集合孩童。置于完全教育者監督之下。以發達其心身。則不于唯孩童社會有益。且可省却父母養育孩童之無數手續。于各方面俱有益也。而孩童離開父母生活。亦有一定時限。聞已定爲四歲一至四歲。則入國家監督之下。至十八歲後始謂之獨立者。是即過激派。斷行收兒童爲國有之理由也。

孩童會議故政府現正極力增設送童之家。孩童之園。（孩童之者）爲集諸孩童以營共同生活之家。孩童之園者。乃于市外或鄉間之完全地點。建造孩童之家。或學校病院等。俾容納孩童之處。意謂即孩童之殖民地也）。然一時究難完全容納全國所有孩童于若是之處。不過以之爲原則耳。又勞動者之子女。有要求居住此等處所之優先權。然政府如有地可容亦毫不加以限制。以雖舊將軍或舊貴族之子女。政府視之。仍無差別一例待遇也。至孩童已達四歲。歸國家監督之後。則先授以幼稚園式之教育。在此期間。爲入正式教育之準備故。注重身體之發育。智力之發達。及養成其將來適于團體的生活之規律。即最竭力以養成其自治獨立之精神耳。而勞動者之子女多亂雜。且有種種不正習慣。現正集精會神設法。以矯正之云。予往參觀孩童之家時。見雖僅四歲之孩而臥床均本人自身舖陳。且與同室者協力管理其室也。又孩童之園。凡保姆傭人及孩童之權利。均平等。園內一切問題均由全體會議決定之。以此等孩提亦能徹底實行會議制度可謂奇矣。至勞農政府。則以勞動一事。爲國民第一義務。故雖在幼稚園時代之教育亦使孩童服相應之勞役。質言之。則無論以遊戲或其他形式。使其習勞。至不以勞動爲苦。且覺其愉快。爲根本目的也。然所造就一般兒童。至今日。果有若何効果。以俄國今日旣無秩序。又未統一。尚無可以窺測之依據。然視察普通小學校與往訪一般孩童之家。比較實覺氣象大異。而有天淵之殊。又似另易一世界者。均係集合兒童之所。學校則雜亂汚穢。而兒童之衆。（本國收容四歲至十七歲之孩童。）然現以十七歲者。卽負徵兵義務故。十三四歲以上者。不多見也。）則均極優美整齊也。予見其孩童家。有置麵包床上者。乃質之其保姆。彼曰。必有所需故置此。絕不以爲怪也。又孩童有不好學或不勞動者。監督者雖不干涉之。而孩童會議時多決議驅除其孩于衆孩之外。置之不理。故此決議較監督之時時干涉。有効多矣。（未完）

測雲機

天空上層之風向因有雲隔平地無從測之乃造一機係一鐵平臺上梁一平鏡刻定度數鏡旁植一桿橫伸一尺管天上之雲反照鏡面由管眼測之可知上層天之風信云

短篇小說

雲花幻（一）

可憐磨折到裙釵。誤賦聰明俊命乖。誰是惡因誰惡果。個中甘苦費安排。此非近人某君吊某女士之詩乎。今吾書借此而開端矣。書中人悲慘淒涼。其生也。固令人可憐。其死也。尤令人可憫。與此二十八字偶然適合。故拾之作提綱。使閱者預貯一斛痛哭佳人淚耳。嗟夫。東皇無力。雖護群花。如此名姝。竟遭寃死。然則紅顏薄命一語。其有例耶。是蓋不可知矣。

婉嫦女士。姓趙氏嘉善。西門人。早謝萱庭。復無兄弟。慰憐相對。惟一姊氏婉華耳。其父喪偶數載。忽患狂癇。痴迷失性。不知世事。故不能續絃。幸家本中康。尙堪溫飽。而祖父母年齒雖老。亦均健在。爲之料理教詢。家庭雖有缺憾。仍不致罹破碎之悲也。婉華長妹八齡。早已遣嫁。惟月一歸寧。以省堂上。並爲弱妹談心。破其苦悶。蓋婉嫦天性過人。稚年已知愛患。傷父思母。夜輒汍瀾。而于彼龍鍾二老。孝事尤謹。依依膝下。解意承歡。雖成人不及也。故二老亦極愛之。而嚴飭間見其美潔嫻靜。進退合度。無不目爲好女兒焉。稍長讀書。又復聰慧。學業大進。同儕不足與比。娟娟此豸。固無一不出人頭地也。由初等小學而高等而中學。勤修無輟。造詣日深。及中學畢業。而年已十八矣。卒業以後。遂居家中。爲祖母佐家政。暇則招集閨友。談藝騁懷。女兒生活。不過如是。然而婉嫦長矣。例須作入嬪。乃祖以年垂就木。重念其子之病。知婚嫁之事。非已爲之主持不可。苟遷延放任。一旦身逝。此煢々弱女。將如斷梗飄萍。誰復翻照。然婉嫦掌珠也。德才與色。皆翹然獨秀。不可使其誤偶俗傖。致悲失所。終身大事。正不能不審愼出之也。繫綿相攸。無微不至。久而久之。乃爲訂姻於馮氏。馮氏亦同邑人。婿家門第。世代儒修。馮氏子號椽生。純謹少年也。品學皆優。雅爲父老推重。姻緣固稱不惡。婉嫦就學時。椽生亦肄業某專門學校。常有相見。椽生以其貌冠一校。而又溫雅嫮婷。暗察其學歷。則亦斐然獨造。蓋全材也。恭悅之情。不可言喻。誓與結褵。俾成佳偶。已寤寐求之久矣。果也。有情眷屬。一旦相諧。夙願旣償。私心自慰。（未完）

廣告

滿鐵定期船 大連出帆廣告

青島上海行 榊丸 三月廿九日正午開航上海行

以上兩船均設有船內無線電信局 滿鐵埠頭事務所

上海行 神戶丸 三月廿四日正午開航青島上海行

客荷取扱 大連監部通二丁目 丸二商會 海運課 （電話二六四〇、一八五五）

日本郵船會社 大連出帆
長崎、門司、神戶、橫濱行
高砂丸 四月六日
濟州丸 四月十三日
汝沽又天津牛莊行
濟州丸 四月四日
三河丸
牛莊行 日
營口丸
門司神戶大阪行 八日
營口丸 四月十三日
山東丸
漢堡行
常盤丸 四月九日
松江丸 四月廿五日
晚香披亞脫爾行
德島丸 四月十五日
日本郵船株式會社代理店
三井物產株式會社大連支店
右定期船倘因天候及其他事故日時或行變更

丟失錢條聲明作廢
情因鄙人于去歲舊歷臘月二十八日存有双山縣商號入和興鄭市小洋參仟壹百貳拾元註明存福玉堂名下今年舊歷十月二十八日上本號照付字樣錢條一紙誤將錢條在櫃丟失除知會該號並呈請雙山遂源縣署商會暨洮昌道尹公署轉予照會日領署存案外特此登報聲明作廢以憑週知
遂源縣益源湧執事田純五謹白

中日合辦 正隆銀行 奉天支店
本行照除一般銀行例辦理一切放注欵重各項事宜如左一所有存欵各項以親切叮嚀爲宗旨一貸及匯兌事務主簡捷以顧主一凡放貸各欵公債票貸抵押者息率格外從廉一凡換金銀各種公債票小洋事宜照市價從優交易一以兌招徠照市價格外公道
奉天新市街電話六八〇番
奉天小西關
總行 大連大山通 電話 長日二二五二番 中日二七一番 安田善三郎
分行 營口 撫順 開原 錦州 長春 （鄭家屯） 芝罘 天津 旅順

聲明買房間之廣告
啓者劉藹遺有養鐠房一所坐落王家胡同因生前債務非理葬費欵甚鉅紓伊戚族說妥賣與敝人當將價付訖已分別還伊債務日後成章與中外人士有盜押情形敝人劉寶除在縣立案謹登報聲明概不負責
千金寨王治中具

恭頌呼倫貝爾鎮守使兼陸軍騎兵駐黑二旅旅長張公文斌暨奉軍旅長萬綏剿長李勳匪之功德
張鎮守使夙稱驍勇盜賊懾其威名邇來江省匪勢猖獗大股數百小股數十打宅攻城風聲鶴唳而敝邑慶城遠在邊疆戒備偶疏遂于夏歷正月十七日長有報字闖王者率匪數百蜂擁入城破縣署放獄囚搶奪商號次第占據數人東竄繳麟旋至望奎三井被綁之官商隨匪轉徙已二十餘日適奉軍旅長萬先與該匪接觸未分勝負而鎮守使亦由呼倫貝爾帶隊星夜馳至躡馬直前指揮兜擊其所屬之團長江營長焦李等皆訓練有素無不奮勇爭先飛將軍從天而下群賊膽寒正在圍攻之際駐綏團長李亦相繼赶到兵力愈厚四面包抄賊衆不支乘夜破臘突圍北竄當經鎮守使與各旅團長督隊猛擊斃匪七十餘名奪回知事會長並其他人票四十餘名脫險者皆歡聲如雷傳聞者亦口碑載道霹歷一聲賊氛四散不惟闔邑遠邇而各股匪亦有懾心慶城感戴而各縣城亦壯聲威剿匪之勛躍如北跳梁小醜當不足平也商民等感局可言愧無以報用將剿匪事略登載報端以旌功德
黑龍江慶城縣紳商各界人等恭頌

恭頌奉軍第二十九師步兵五十七旅旅長萬公壽山德政
江省區域東邊遍帶鬍匪肆起初是搶掠鄉村綁男擄女燒殺蹂躪繼而攻城奪縣封官放獄任所欲爲被掠縣區已有五六處之多如闔西暨東慶城是也本年正二月之中乃有匪首綽號安平闖王等各率所部五七百不等竟敢明目張胆公然投刺嚇令城區歡迎則踏平城垣玉石不分彼時匪氛之盛已達極點城裡軍警振立無援防守不暇安能放棄城肆與賊迎敵城外鄉區被匪擄掠殆盡幾無幸免不惟糧戶被災即青戶亦受其害不獨男丁被綁婦女亦多掠而勒贖民何不彼而羅斯封彼時民等正在乞天不語叩地無應束手待斃時幸蒙彼蒼佑得遇旅帥萬公督隊到闔大張撻伐先在田草溝岡將匪首海龍五百餘衆勳受鉅創傷亡大半救回墾東縣縣官韓並擄有人票馬匹均皆分文不索旋在海倫水師營十四井並東字十三井又遇闖王痛擊一陣斃匪三十餘名餘匪乘夜逃遁旅帥督率大軍晝夜尾追計一晝夜之工人未進膳至乾字三井方始追獲又遇文斌張鎮守使合兵一處四面包圍若非旅帥鎮守使指揮合宜士卒用命恐不能得獲全勝畢將慶城縣知事寗打回生擒賊十餘名陣斃者無算所獲人票馬匹仍是毫厘不索分別發放衆民德之口碑載道自闖王被創後其他股匪十數夥每夥一三九七百不等聞風喪胆望影而逃現均藏於山林之中旅帥督率各軍不惟紀律嚴肅行動文明所到之處秋毫不犯若蒙旅帥久駐海倫徐擊餘氛本年尚有春耕之望否則十九空共衆民遁之則村來更有不堪設想之處民等所受我公之惠罄竹難書無可酬答特誌報端以彰公德
黑龍江海倫縣四鄉農民公頌

恭頌區官王君永發甫玉亭德政
桓仁警察第三區區官王君玉亭自蒞任以來勤慎從公廉潔自守力整警政取締研究警士具有行政之情神商民享安居之樂業者有由來也至若調查戶口異常詳請清理田賦主持公道而排難解後尤其性之所好且轄境界在邊陲山林叢雜誠盜匪出沒無常之地王君蒞任甫及二載破獲要案甚多最奇者如本年一月間豐樂保民戶趙繼富家被搶兇犯六名狡猾異常▲日傍晚闖入趙宅搶掠財物若干恐爲僞趙某所認易於破案當將男婦小孩等均行砍傷又將房舍焚燬以期斬草除根焚屍滅跡即可幸逃法網詎知僅孕婦燒死趙某與七齡小孩雖受重傷均由火場趴出事經案王君帶月披星躬親偵緝不旋踵即拏獲兇犯徐金齡周世明徐金書王仙利四名送縣懲辦人民皆稱神速上峰深加賀賞因記張所長大功一次王君玉亭大功二次聞尙欲冒王君請獎以爲破案神速者勸他若擊賊追匪勇敢眞前不辭勞瘁是以賊人聞之魂飛胆落竄鼠狼奔我第三區警處胡匪之藪成爲磐石之安商民等頭戴深重雖安緘默僅藉報端以彰大德
第三區紳商民仝啓

伊通縣國稅局長劉公善政親民委任有方之德政
國稅局長劉公潤之乃我縣前任之監督也在任時與情深厚雖交卸去後恩澤遺存市廛鄉井之中常思甘棠遺愛之德今幸我公復回斯土掌握一縣之財政客秋蒞任以民瘼關心行政用人皆諄々誥誡以富國利民爲宗旨將所屬各分局人員詳加淘汰誠恐苛足見有裔牧之情倍加一番親愛即我大孤山局新派委員姜祚齊倨員佟煜熾二君皆少年俊秀正直淸廉經收捐稅對待農商不苛不煩上承憲意下體輿情可謂良佐夫揀委良員民無苛斂我境重沾恩露今我公去矣則群民沐新憶舊無何酬答共擬登錄畧誌愚忱
伊通縣大孤山公民等 李東周 孟照發 佟連山 劉逸塵 米成堯 劉萬德 王云五 宋會 安德儒 德雲堂 趙中 劉承瑞 齊祥曾 陳煥文 武挨文 公益燒鍋 李福 馬子云 韓鳳陽 于漢章 張國 楊振玉 田和 柴興學 仝啓

岫岩縣中學校長于瑞亭丟失股票廣告
竊鄙人于夏歷三月一日晚間乘安奉汽車由奉赴安行至草河口被人將提包竊去內奉天作新印刷局五百元股票一張一百元三張除函請該局查照作廢補發外合亟登報聲明無論落于中日何人手中概作廢紙特此廣告

請看遺失大照聲明廣告
于民國四年春季由卓王荒局領得溫鄰花邊字八十五號下地一方大照一張原存放家中板櫃抽匣內不知何時遺失因淸丈地另換大照本月初七日呈請縣公署立案外轉請天惠地局補發大照外恐其日後落與中外人之手概作無効特此登報週知
通遼縣南街民戶韓輔臣具

東亞公司 奉天小西關 煤局 電話一七

南滿公司 奉天小西關 各樣煤炭一概俱全 中電一一五六日話五一一六番

招商局圖南快輪 准於舊歷三月二十日早（即禮拜三）由營口開往烟台上海 以後常川往來每隔十日一次
代理客票店大西門裡眞正稻香村

恭頌克山縣長李公會一之德政
克邑縣治未久百政待興農商甫集良莠不一非有賢宰求治奚易自我縣長李公會一到任伊始即清理舊案接審新收民刑案件聽斷神明不誅無辜片言折獄原被悉服早夕辛勞保民在念未幾月間不但積案結清而監獄亦無寃抑矣不特此也且整頓警學提倡實業尤不遺餘力其他機關地方公益及興利除弊等件無不力求改革視應辦不可緩者即邀集紳商極力倡辦若展街放街基挖築城壕籌備義倉夫設電線組織儲蓄會勸辦保衛團種種善政皆賴我
縣長李公首倡之力居多咸云縣長賢能商民稱慶日覩淸廉之風剛毅之氣誠懇之心感人之深我商民欲不表揚每有不能已之勢因之四民感戴口碑載道致有克山縣城鋪紳商士庶多起恭頌牌區暨萬民衣傘數事而二克山闔屬農商各界亦相繼送掛牌區多方溯查我
縣長李公到任未及二載闔縣商民人等欽感若此足徵我
縣長李公崇廉仁愛化洽四民有以致之也商等仰感旣深欲報無由除前已恭頌匾額一方以彰其德外謹此登諸報端藉資頌揚畧表微忱云
克山縣商會會長王若蘭 王安懷 闔縣商號謹顯

登報聲明
啓者本公司所刊書柬圖章專爲外埠各代理店訂立合同蓋用至若銀洋往來貨物支取以及擔保等情另有圖記爲憑倘日後遇有仿造書柬圖章簒取詎騙等情本公司槪不承認務祈各界注意
營口 謙和靛油公司啓

張曹在津消息種々(十八日發 天津專電)

▲双方對于各問題之決議

張使昨(十七日)與張景惠偕同往訪曹使其會議內容如下征蒙問題奉直雙方派出三師奉軍爲第一路直軍爲第二路軍費則限于一星期內設法籌撥在此項目的未達成前則極力維持靳內閣對南問題曹張聯名電勸取消自主否則由中央特派代表疎通各省意思

又電云曹張兩使當于二十日偕同入京但其派軍三師征蒙一事果否實行頗屬疑問

又電云據奉派某幕僚談話徵蒙計劃當由濱江鎭守使高鳳城統帥二十七師取道洮南前進並改暫編混成旅爲師團由張家口進擊軍費一項政府倘或不能籌撥因先由奉省代墊吉林政費三百萬元即令宋小濂由中東路收入中支出該欵以便進行並擬令張學良屆期代理濱江鎭守使奉天省長則由王永江代理云云

又電云據直派要人云征蒙事宜專由奉軍擔任直軍則不出動以便軍令統一並云曹張兩氏一經入京必當嚴索欠餉靳揆恐被倒壞是殆爲張使所已經覺悟者云云

又據可靠消息云此次抵津之張使關於時局問題與曹使接洽之結果決定事項如下

一、內閣問題　應維持現內　不許改造
二、對蒙問題　除向活佛聲明如外蒙當局率領王公能驅逐恩琴於疆外即當允許自治外并準備出征軍費三百萬元以充不虞之危急
三、選擧問題　應如期進行
四、整理行政問題　應由中央首先實行整理奉直相繼實行以示英範
五、決定由曹張兩使選派代表前往武昌慫逹兩者之衷情於王督軍以資相互諒解

并聞潘馨航對于籌備出征軍費三百萬圓一事刻已允諾于十日內由財交兩部入手先籌二百萬圓然後再籌撥一百萬圓

滬報評論曹張入京(十七日發 上海專電)

▲或泣或歌　▲亦莊亦諧

此間各報紙誌曹張此次行動之作用以揣摩北京政局之前途其概要如下

申報論云　此次曹張兩使行將相携晉京解決政局但看靳閣前途似難維持政權況乎曹張之力不能挽回大局詎曹張兩者雖擁兵力兵力不能拯救財政之困難適足以致財政之益形困難耳或謂曹張如果不索軍費於政府則財政困難可減却其一半然此固不可望諸張曹兩人者云云

新聞報論云　曹張兩使前者對于中央懇請來京並無何等表示今則兩者抵津突有接洽之說惟張之意思以爲我一擧手一投足便足輕重雖然解決困難之大局豈容易耶

中華新報論云　新閣勢處進退兩難之窮地然而今日之急務不在內閣問題而在財政問題財政之窮乏基于軍隊延致京中學校敎員辭職法官呼號不平各機關均有叛解之兆如軍費則援蒙經費屆期之外債等項固然不能支援安福派把持政權之時代猶得藉外債以資活動今則不然外人方面不敢承允中國借欵且期待政府困窮從速達成管理中國財政之目的曹張如果注意于大局則須首先致意於此項重大情事換言之如欲救濟財政須自己首先實行裁兵以作英範并對于地方自治問題宜與政府妥籌拿重民意辦法若夫軍政之事宜以誠意發表妥當合理之方法然後政府自得恢復信用而有解決大局之端緒但張曹固非其人爲可望也

新申報論云　此次張使晉京似係爲解決內閣問題新閣之運命可謂懸在于一髮千鈞之大危急但新閣不倒則國事不可爲而繼任新閣者自不能不爲軍閥所保護則其無力無權與從前之內閣並無何等相異因此之故吾人謂此次改造內閣問題絕無價値

正報論云　張使來京一行果否與內閣問題有關係雖未可遽知但張曹兩大軍閥首領一經商洽之結果影響于大局當必不少自無待言夫擁護軍閥財閥之結果如何則觀此次內閣問題之結果如何而可察知也

神州日報論云　張曹接洽之結果兩者或能相互了解政府亦可安心但該兩者洽商蒙古問題得有何種效果不可逆料吾人惟盼望中央政府須與曹張兩使妥籌接洽以期有所稗益于國家雖非常消而亦庶乎可矣

奉軍衛隊旅一團郭團長茂辰德政
窃去冬闖匪四百餘人竄入賓境搶掠燒殺蹂躪殆遍幸有郭團長由方正回……

印刷用具一式製造販賣店
印刷機械代賣

頌揚滿州里警察局魏督察長之德政

專治 眼病 心病 復病 花柳病 痔瘡 外科諸症 癆病
六百零六藥針 小洋八元
松 電話

花柳病 皮膚病專科 外 門

發表耶島交涉文件(十九日發 東京專電)

日美兩國政府自昨年十一月十二日後耶布島問題之覺書共計五件已于本日(十八日)午前零時五十二分發表內容頗爲浩瀚大致如下

美政府于十一月十二日通告日本略云前在通信會議爲問題之耶布島案美政府不能承認一九一九年五月七日最高會議決定之日本委任統治範圍即赤道以北諸島含有耶島當時最高會議鑑于國際通信之重要及其他種種理由加以威爾遜氏先期有所要求是以美國期待最高會議再行考慮此項問題定該島爲國際海底電綫中之繼綫地點付諸國際管理當經保留該案云云

日政府于十一月十九日回答美國略云一九一九年五月七日最高會議後決定耶布島及其他赤道以北前德領諸島均由日本委任統治絕無保留耶案事實至今主張破毀最高會議之決定並將耶島之日本統治範圍除去萬難承認云云

美國政府于十二月十日再致長文覺書說明前年四月二十一日最高會議及四月三十日五月一日之兩總會議均由威爾遜氏及蘭辛氏陳述耶島須付國際管理歸諸一國管理則斷不可等情並云威爾遜氏未會同意五月七日之決議業加以該決議案文詞絕不明錄赤道以北太平洋諸島均由日本統治等語云云

日政府于二月二十六日答覆略云設令威爾遜氏或蘭辛氏關于國際管理耶布島問題曾有所陳述主張亦不過爲決議之經過斷不可以變更或制限決定條項凡在未決議前發表之意見不能直認以爲保留加以五月之決議中有「德領諸島」字樣絕無除外耶布島之語此項事實不獨日本政府確信即英法兩政府之解釋亦與此無異昨年十一月之通牒業已詳細明言此項意味並由各方面證明主張之正當

美政府于四月五日又致長文通牒略云美國同意而處分之國際聯盟委任統治凡前德領土不當未得美國同意含有耶布島之委任權限設令聯盟理事會承認委任統治對于美國則確無何等效力美國關于該案未曾締結何等條約自無論議五月七日最高會議議事錄之必要倘或英視威總統之先期保留即解釋該議事錄之不能正當威爾遜氏于一九二一年三月三日致國務省以陳述書言明會經正確保留該案並美政府于一九二〇年十一月十日通告日本及其他各國美國以爲五月七日之決議內不含有耶布島等語然而遽擬實行含有耶布島之委任統治並未會請求美國同意不勝遺憾美國對于何人未嘗委任割讓放棄關于耶布島之權利及利益之權限特此主張美國此項權利與利益斷不可由國際聯盟之決議喪失並認對日委任統治條項爲有効云云

海外風景

蘇彝士運河

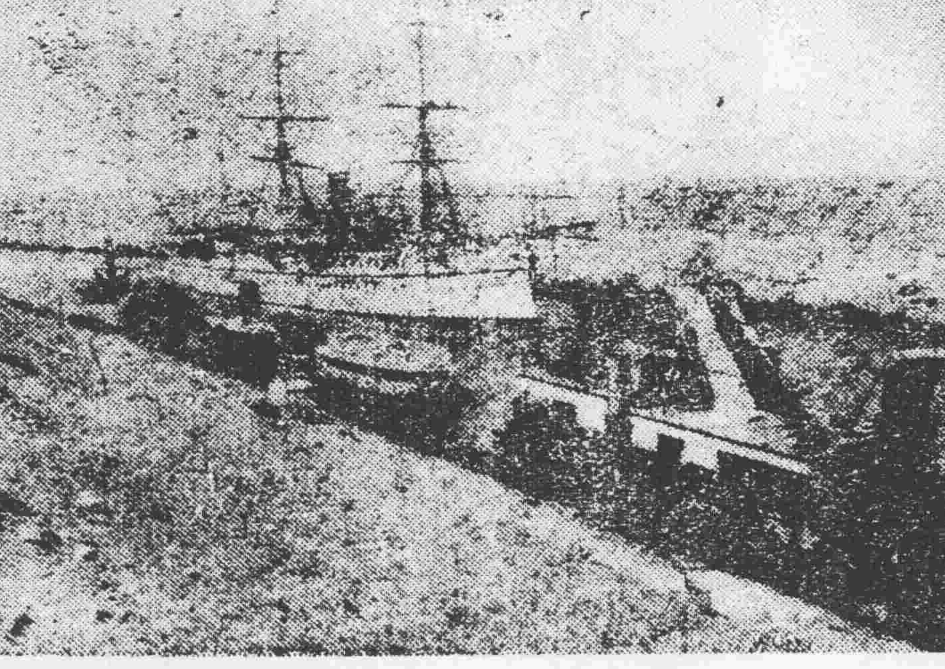

顧氏主張修正協約(十八日發 東京專電)

顧維鈞氏行將提出之中日協約修正案在于削除該條約二十一條中開列之地域及領界等之字句顧氏關于此案會謂日本代表當第一屆聯盟總會時强硬主張該二十一條適用于日本在華勢力範圍之規程等語

定期運動勞働問題(十八日發 上海專電)

此間勞働運動者擬乘五月一日勞働紀念之機會進行運動現已組織五一紀念籌備會決定役員及其他辦法並擬屆期散佈傳單五千張實行示威運動一般勞働者休養一日在各處開演說會並請各報出刊紀念號

各地專電

回答活佛內容

(北京十八日專電)政府關于活佛公文擬令內蒙古副都統轉覆活佛須先回復烏得恰克圖未失守前之狀態然後特派正式代表來京以便接洽等情

上海初選無効

(北京十八日專電)上海初選訴案判決無效已詳前電政府爲詳細研究計現已電令上海地方審判廳長晉京

軍隊彈劾趙倜

(北京十八日專電)河南督軍趙倜爲省內各路軍隊激烈排斥日來中央接到彈劾趙氏之電頗夥

靳揆出京赴津

(北京十八日專電)靳翼青業于十七日下午出京赴津

慰劉承恩留任(北京十八日專電)府院現已電慰劉承恩留任外傳田文烈行將長鄂不確

湘趙來津風說(北京十八日專電)趙恒惕現有行將來津會見曹張之說

滂江失守說盛(北京十八日專電)京中傳說滂江失守頗盛但官塲尚未接到此項正式報告

曹張與薩總長(北京十八日專電)薩鎭冰擬俟曹張入京後辭職

電促鄂王來京(北京十八日專電)靳總理連發兩電敦促鄂王早日來京

歐美來電

聲明炭坑問題

(倫敦十七日專電)喬治首相對于罷業工人代表聲明炭坑國有問題除訴諸國民外並無他途等語

請洽商軍備案

(華盛頓十七日專電)美國下院外交委員坡達氏及喬治斯氏對于大統領哈亭氏刻已遞呈決議案請亟須從速招請日英法三國代表于美國偕同洽商制限軍備問題

日本電報

擬制鴉片法令

(東京十八日專電)政府鑑於近來許多事件擬制定關東州鴉片法令將該法令案交付樞密院核奪山縣議長因該案件頗爲重要決定付託委員審査刻已以曾我子爵爲委員長并選擧委員四名

東宮安抵波港

(波特塞杜十七日來電)東宮御艦香取於本日(十七日)駛抵波特塞杜

發表戰役行賞

(東京十八日專電)本日(十八日)發表自大正三年至九年戰役行賞除前電上原大井兩大將外島村大庭宇都宮等軍事參議官奧井上東鄉長谷川各元帥中村關東都督由比青島司令官以及其他陸海兩軍要官均在受賞之例

又電云日昨政府發表論功行賞之結果立花大將則授旭日大綬章河井大將則授勳一等瑞寶章

國民黨報告書(東京十九日專電)國民黨日昨發表報告書其一節略云原內閣以論議問題及販土問題之故暴露其黨略之一端而無遺

加藤晉謁大隈(東京十九日專電)憲政會加藤總裁日昨晉謁大隈侯爵接洽政局問題及數時之久

北海道又火災(東京十八日專電)北海泰晤士社等十數戶于十八日午前一時半失愼燒燬

熊裕擬控報館(東京十八日專電)熊裕前任保安部長前被檢事局召喚被各報登載種種臆說該氏對于此等各報館擬提起控告

閔案豫審終了(東京十八日專電)暗殺閔元植人犯梁槿煥于本日(十八日)豫審決定有罪移交東京地方裁判所

命令專電

▲大總統令

四月十七日

▲署司法總長董康呈署湖北高等審判廳長范之杰懇請辭職范之杰准免職此令

▲任命何同椿暫署湖北高等審判廳長此令

▲兼署陸軍總長靳雲鵬呈請任命趙英武爲暫編浙江陸軍第一師步兵第四團第二營營長應照准此令

▲兼署陸軍總長靳雲鵬呈請任命李鴻陞爲陸軍第二十九師騎兵第一百十五團第三營營長應照准此令

▲兼署陸軍總長靳雲鵬呈准察哈爾都統張景惠咨請以巴雅爾圖陞補公中佐領應照准此令

○八校長辭呈之披露

▲敎潮平靖不易

關于敎育經費問題。政府雖已宣示辦法。但因敎職員主張將敎育經費二十萬元。按月由交通部撥存銀行各校直接向銀行。領取不經財政部之手。并不承認中小各校經費。包括在二十萬元之內。而對于分期勻還積欠辦法。亦不無異議。致彼此意見乖離未能解決。國立專門以上八校校長。連日奔走疏通。迄無效果。不得已亦于前日聯呈敎育部懇准辭職。玆覓得該辭呈原文如下。

爲呈請辭職。迅予派員接替事。竊校長等。自上月十四日敎職員停止以來。一再呈請大部設法維持。一面盡力排解始終未得要領。然由苦心孤詣勉爲支持。不遽辭職者。良以敎育爲國家命脈所關。苟有解決之法。必當勉盡棉薄以維國本。校長等區區愚忱諒邀洞察。惟昨奉次長交到經常費及償還積欠辦法兩案。恭讀之餘。以爲與敎職員所主張相差甚遠。留然轉遞必無效果。校長等一再思維委係無法解決。不得已公呈大部懇請辭職。應請迅予批准。派員接替俾釋重負毋任廹切待命之至。謹呈敎育總長。北京大學校代理校長蔣夢麟。北京高等師範學校校長鄧萃英。北京女子高等師範學校校長熊崇煦。北京法政專門學校校長王家駒。國立醫學專門學校代理校長張歡卿。北京工業專門學校校長俞同奎。北京農業專門學校校長吳宗式。北京美術專門學校校長鄭錦。

上列辭呈提出後。昨日閣議討論結果。仍由敎育部懇切挽留。惟對于敎職員主張各節。否可酌予容納尙無具體決定。據敎育部傳出消息。專門各校經費。每月實發十四萬餘元。中小各校經費月只三萬餘元。此次規定按月由交通部籌撥二十萬元。本將中小各校經費算列在內。目前實無剩出更籌之餘力。玆將國立各校每月經常費。列表如左以資考証。

▲專門以上學校每月經常費

北京大學五二六〇〇北京法專九〇〇〇北京醫專九三〇〇北京工專一〇三〇〇北京農專七五四〇北京高師三五六〇〇北京女子高師一四六〇〇北京美術四三〇〇共計一四三二四〇

▲中小學每月經常費

北京師範五八〇〇北京公立中小學校三二八八〇共計三八六八〇

又聞國立中小各校敎職員。爲援助專門起見。昨亦推定代表三十餘人。于午後一時齊集新華門。請謁總統總理有所陳述。府院双方均未接見。各代表隨將呈文遞上即行分散云。

東邊俄人僞造護照

▲發現僞照七百餘張

自庫倫變亂以來。邊境俄人。若黨徒若難民。竄來我境者。日不乏人。當此多事之秋。難免不有危險分子混入。據當局調査。本年二月份一月之中。從黑省滿洲里入境之俄人。竟有一千二百二十一名之多。當局恐如此源源而來。不無流弊。因即詢問駐外華領。據海參威邵審恒領事答覆。大致謂此間對于赴華俄人請照一層已極加嚴。其所定限制辦法。凡軍人則一概發護照。所以防俄黨人之混雜也。其餘私人。確有職業者。雖可發給護照。但亦予以嚴切之限制。一則須有確實證書。二則須有擔保。如不具此二者。則仍不給照。詎實行之後。初雖人數略減。然終則仍如前者之多。且又加甚。間有軍人冒充商人者。其所定限制辦法中之証書及保人。無不具備。一面俄人揑造謠言。謂中國邊境封鎖。不任外人入境等語。不得已辦事人員。于査驗之事。參以辦事上之伸縮。凡見爲形跡可疑。或涉有謊言痕跡者。雖經具備前項條件。亦不發給護照。故三月二日起至四月一日止。僅發護照三百八十張。所謂一千二百餘張。其所增出之七百餘張。究從何來。當爲俄人僞造。因於三月二日起。統於照面加註自簽照日起一個月作廢字樣。並於註限上加蓋陽文長方戳。文曰(駐海參崴總領事署)。以爲印證。蓋前此每照以三月爲限。今改以一月。可縮短俄人在華逗遛之日期也。又自三月二日以後所發護照。如無上項戳記者。即屬僞造。槪可扣留。不放入境。其前此已入華境。或用別法偷越入境者。由內地警察切實調査。如遇並無正當職業之俄人。及認爲危害者。亦本我國固有之主權。一律押令出境。此非苛待俄人。蓋蒙邊情勢若此。爲遠東治安計。不得不爾也。聞東省當局對於此種辦法。頗以爲然。業經通行所屬。遵照注意。從此東邊俄黨匪之禍患將可少戢已。

又聞俄國邊境現在對于入境之俄國人。每人收照費金盧布兩元。外國人入境者。每人收照費五元。並各繳像片兩張。批部實行以來。華僑前往俄境者。已盡義務不少。而我國對于入境俄人。則僅査驗護照。並不收費。按諸國際相互之義。不得謂平。近聞某外國顧問對于此事。建議當局。主張對于入境俄人。亦收取照費。惟當局是否採用。刻下尙無所聞。

鄧田業已提出要求

各軍軍長　調和息事

鄧錫侯田頌堯劉斌。等于冬日(二號)有急電致各軍聯合辦事處云。竊侯等此次之事。前經電陳。梓潼甫駐。又見各軍續來相逼。一經接觸。立起戰端。侯等實逼處此。計無復之。惟勒所部。移屯保寧。此中委曲求全。頗在顧全川局。而見逼者日事窮追。莫解用意。應懇鈞處指定駐所。俾侯等有所託命。一面將北道部隊。調移較遠。俾免別滋事端。迫切陳詞。立候示遵等語。一方面又于冬日夜十二鐘。由電機上與劉但兩軍長談話。要求四條請求答覆(一)双方軍隊。首先距離遠隔。免起戰禍。(二)請指定暫時駐兵地點。以待公平處理。(三)三部軍隊均照快槍編制。直接受軍政長官節制。(四)速開軍事會議。推定將由各軍聯合辦事處于日內開會決議後。即行答復。至鄧田劉各部。退駐保寧。與巴中第四師潘文華部隊互相接觸。各軍聯合辦事處第四師代表向成傑。恐啓猜嫌。于江日(三號)致急電與保寧鄧田劉巴中潘師長云。貴部互相接觸。易啓猜嫌。希双方共商辦法。務期水乳交融。即有萬不得已。亦當避免衝突。顧全地方爲禱云云。各軍聯合辦事處一部代表。以鄧田劉各部。已表示退讓。願受軍政長官之節制。因各方俱要求停戰。主張調解。停止戰事。第八師代表王靖宇。第一混成旅代表張淸平。第四師代表向成傑。第七師代表朱宗愨。第二十二師代表林舜欽等。已于冬日通電。請停止戰爭。原電云。聯合辦事處成立以還。對于收束軍隊。及民治諸問題。迭經籌商。已將具體辦法。依次進行。不難日臻上理。詎點編軍隊之令方頒。双方衝突之警耗突來。不僅兩月。籌維之苦心。咸歸泡影。復使久罹兵燹之父老。重遭戰禍。淸夜思維。愴愧交集。雖云鄧田叢釁。究屬川人。豈宜箕煎。矧國家養軍。原期捍禦外侮。値此庫倫失陷。邊圉告警。吾輩軍人。亟宜北渡沙漠。爲國長城。燕然勒石。異域建勳。旣免豆泣。又合民心。諸公愛國愛鄉。豈後宇等。望速停戰。以紓民困。休養士卒。向北請纓。如蒙垂納。並一致主張。四川幸甚。中國幸甚。瀝血陳辭。伏維鑒察云云。又聞楊森。唐廷牧。陳洪範。陳國棟等師長。劉文輝旅長等。于東日亦有電請停戰端。各回原防。靜候解決。以釋糾紛。而維川局之和平。據此則因各方之請求。鄧田劉之表示。漸漸調解。戰事或可望停止云。

媾和會議秘錄(一六)

前任美國務卿　蘭辛氏之手記

是秘密政策矣

魯伊特喬治氏須負組織秘密會議之責任。已如上述。喬治氏之不願公表議事內容。殆出于意料之外。因其極力主張秘密主義。遂致十人會議。竟守秘密。但每一議案終結。應即發表公報。以示公正。巴黎報界。於是均載有此項公報。以致英國議會。藉以爲質問及討論之材料。是以英政府漸以爲不慊。喬治氏遂在十人會議强硬主張。略謂法政府對于報界。本有檢閱與管理之權能。竟爾默許登載種種消息。則必出于法國政治的目的。予(喬氏)斷不能忍等語。當由克禮孟士說明。略云予(克氏)之希望絕對秘密。與閣下(喬氏)無異。現閣下(喬氏)爲報界所苦。曷勝抱歉。即當設法阻止發表此種消息等語。自是以後。法國報界。暫守緘默。頗爲喬治氏所滿意。詎未幾關于和平會議之消息。又漸次登報發表。喬治氏當即詰問克禮孟士氏。當經克氏表示歉忱。保障設法嚴守秘密。並謂倫敦各報。現亦任意發表會議消息。予(克氏)及法政府亦因之頗感困難。如法下院藉爲攻擊政敵之材料等語。大有奪敵之刀。加諸敵喉之慨。致喬治氏頗爲憤慨。以爲漏洩秘密。係多數委員參與會議之故。欲期嚴守秘密。其方法唯減少出席人數耳云云。組織聯合國首腦會之經過。略如上述。其取秘密主義。以便事務之進行。自屬當然。是以會議進行情形。除道聽途說外。不復可知。不獨一般人士無由知之。即參與和平會議之各國代表。亦無法知議事進行情形。以致各界批難之聲浪漸高。就中駐巴黎各國報界人員。最爲不可。形勢甚爲激烈。然而魯伊特喬治氏。則仍然堅持自已主張。是以個中秘密。永不漏洩。

喬治氏不願公表之態度。在三月中旬法大統領官舍之十人會議達于極度。當時公報發表該會目的。爲協議發表和約內容。應否俟交付德國後等語。實則研究防止秘密漏洩方法。諒此項會議。確爲國際會議中。最堪吃驚之會議。即議案討論以及結果。均爲特別無理。予(蘭氏)雖未便發表該會內容。然喬治氏主張。凡未曾參與起草和約之小國代表。須俟交付德國後。方准閱覽。無論聯合國側與德國側各代表一律調印原案等情。確屬事實。按此項意見。出乎强國有左右和會權利之觀念。其目的云媾和條件。一經交付德國。則木已成舟。各國雖如何希望改正。時機已晚。就令本國政界。在德國考究該條件中。亦未便出而議論是非。結果決定預發宣言及命令。定除形式的方法外。不能提起何等議論。且無論如何。不准修正條件。此于和約交付德國日時之午後。方向各國代表發表其要點。命何國代表。項協議。亦由克禮孟士氏主宰。是以進行。頗爲順手。(未完)

大堪注目之滿洲小麥

品質不劣於美產　產量將駕乎大豆

滿洲小麥之輸出。日益旺盛。即其聲價。漸有駕乎歐洲諸國產麥之勢。滿洲一年中之小麥產額。約在一千萬石。就中用于製麵者。約佔二百萬石爲當地之膳食者。約在八百萬石。餘則原物輸出。以上不過爲槪括的數目也。現下外蒙古及西伯利亞方面之小麥。漸見南下。其數量猶在不可知之數。以之併算滿產。數更鉅矣。目今滿洲之機磨事業。猶在稚幼。除有小規模之製麵事業數處外。無足觀者。以小麥之豐富言之誠不勝遺憾也。現之小麥。除外運者。只借民食。或行囤積。任品質之日下。可惜尤甚。從事于小麥之交易者。不可不注意及此。以遠圖輸出額之加增也。有謂近來歐洲方面之麥價。美麥低落。滿洲麥輸運往。亦無大利者。然而探査現今美國之小麥。一布謝兒(約五十斤)値價一圓二角五。(美金)倫敦市價。百斤約售七圓八十錢。(日金)而我滿洲之小麥。亦在六圓五六十錢之譜。倘試行輸出。以與美麥相競爭。則其價格上旣無遜色。而品質且優。蓋我滿洲小麥之特長。筋力最大。日產美產。不足與匹敵。結果決不致爲美麥之所驅逐。是故美麥總落價。於日後之市塲。決不致抱悲觀也。再滿洲小麥之輸出。有波及於銀價過低者。其實銀價之漲落。購入時之麥價。亦必隨之而漲落。于小麥之交易上無甚影響。惟滿麥亦小有弱點。在于品質之欠于統一。及斤量之不充分是也。就美麥品質之齊一及斤量之精確言之。或不免受幾許之壓迫。苟使輸運小麥商人。能力謀品質之改良統一。銷路必益擴大。僅滿鐵沿線之出貨。決不足以惜其應求也。日後倘再擴充收貨區域。並進而改良其耕作法。不數年間。定見滿洲之出產日多。西洋之銷路日廣。「與滿洲特產物之大豆相較自有勝而無劣。開闢富源。挽回利權。須自經濟競爭。始有心于輸出業者。亟宜努力講求也。

本藥房總號設奉天大南關◎製藥目錄本奉贈函索即寄

老福順堂廣告

奉天巡按使化驗●北京內務部立案●奉天警察廳化驗

頭痛藥 治偏正頭痛保管藥到病除每包五角
睡藥 治夜不成眠功能安神穩睡每包八角
胃痛散 治男婦老幼一切肝胃氣痛每袋三角
健胃散 治消化不良功能健胃消食每袋四角
癬疥水 治諸般癬疥及一切皮膚病每瓶四角
感冒藥 治風寒感冒功能解熱發汗每包二角
祛痰散 治痰多積塞氣管略出無力每袋五角
咳嗽藥 治勞傷咳嗽功能清肺止咳每盒八角
瘡毒膏 搽楊梅下疳一切疔毒惡瘡每盒四角
治痔膏 塗內外痔瘡一切痛癢腫潰每盒一元
瀉痢散 治日久瀉肚赤白痢疾等症每袋三角

腳氣水 治乾濕腳氣功能消毒止癢小瓶四角
牙疼水 治風火蟲牙一切牙痛每瓶定價五角
吐血藥 治遠年近日一切勞傷吐血每袋五角
大補血 治男婦虧血身弱面白各症每瓶一元
殺蟲散 治腸胃寄生蟲類傷患每包一角五分
消毒丸 治血中鬱毒不清瘡瘍各症每袋四角
淋濁丸 治五淋白濁功能利水消毒每袋五角
梅毒丸 治魚口便毒楊梅下疳各症每袋六角
退瘧散 治寒熱往來老幼瘧疾每包定價三角
瀉下藥 治便毒功能催瀉清潔腸胃每袋二角
遺精藥 治遺精遺溺生殖器痛等症每袋六角

虎骨熊油膏 治腰腿疼痛四肢麻木等症大張六角
參茸百補丸 治氣虛身弱精神困遲各症大匣五元
寧坤至寶丸 治胎前產後子宮月經各病每匣二元
小兒驚風散 治小兒抽風急慢驚恐等病每袋三角
小兒消積散 治小兒一切腸胃疾病每袋定價三角
理血健腎丸 治腎虛陰痿勃起無力每打價十三元
清胃化積丸 治諸般積聚功能清胃化積每盒六角
利水消腫藥 治水腫尿閉功能利水消腫每包五角
通明眼藥水 治諸般眼症功能除炎退翳每瓶五角
筋骨疼痛藥 治全身筋骨肌肉一切疼痛每袋四角
參茸甘露酒 治風寒麻木腰腿疼痛等症每瓶三元

(限於篇幅) (東三省代賣處) (不能盡錄)

安東 東益增遠 廣城中西藥房 劉冠山 公春和
千金寨 裕綸慶 本溪縣 東元茂 岫岩 興聚勝
寬甸縣 復裕盛 莊河 寶泰隆 牛莊 裕順興
大連 天合金 旅順 福慶和 金州 洪興德
熊岳 洪興裕 蓋平 同合利 海城 永茂興
遼陽 義盛福 騰鰲堡 天裕泰 貔子窩 永順隆
盤山 德慶隆 營口 福亨金店 營口 成文厚
營口 西益盛 復州 慶生堂 田莊台 恒興利
鐵嶺 永慶生 孫家台 萬盛裕 開原 豫豐長
開原 廣和益 昌圖 寶聚源 懷德 聚昌隆
法庫 永盛德 梨樹 福勝魁 四平街 裕慶亨
雙山 福盛德 公主嶺 三合公 馬仲河 義昌和
八面城 順興當 洮南 德興盛 通遼鎮 聚興當
山城子 春玉成 東豐 三文達 西豐 同順祥
西安 廣昇長 太平哨 寶慶祥 樣子哨 興順成
興京 萬隆當 朝陽鎮 興合智 桓仁 聚生永
新民 德勝和 黑山 利源遠 興城 瑞興德
錦州 育發祥 連山鎮 瑞德堂 義州 寶增湧
綏中 大順成 綏中 華勝福 白旗堡 元茂魁
石山站 福順增 遂中 萬聚長 伊通 銘記號
長春 天合慶 張家灣 興和隆 張家灣 王記行
德惠 天成德 石頭城 復盛湧 阿什河 恒興合
賓州 德昌恒 磐石 恒興泉 下九台 義德盛
吉林 天合昶 吉林濟生藥房 琿春 德順興
依蘭 永春泰 一面坡 福增永 通河 永盛發
卜魁 天合潤 呼蘭 人和成 巴彥 源豐慶
拜泉 義和福 綏化 天合泰 海倫 源通厚
慶城 義興東 安達站 興盛增 黑河 双盛東

資本金 壹億圓
積立金 五千三百萬圓

橫濱正金銀行奉天支店

電話 日一一番 日客用五三七番 日一二番 中四七一番
總行 日本橫濱

支店
東京 神戶 大阪 下之關 長崎
倫敦 里昂 紐育 桑港 兒斯發
蘇兒斯 紐牙脫兒 布屋腦斯安
伊列斯布 支布哇 孟買 羅馬
卡達 蘭貢 斯拉巴牙 馬呢拉
新嘉坡 西貢 泥 香港 漢口 上海
北京 天津 青島 濟南 大連
牛莊 開原 長春 哈爾濱 海參崴

撫順煤 牛心臺煤
奉天西塔
三有公司
電話日三三番 中二一四〇

撫順塊煤 煙臺塊煤
奉天小西關大街
公益公司
電話日四五四 中七號番

撫順塊煤 煙臺塊煤
奉天小西門
寶榮公司
日一二番 中五號

各樣煤
奉新市街
義昌號
電話日四七五番

七博士推獎の
美味滋養
葡萄酒

赤玉牌葡萄酒

早夕一杯
優於百藥

爲慰安飲料之第一要件美味但如何能得保有天然甘味之葡萄經釀造界多年之宿題始得解決赤玉爲滋養飲料更爲醫界認爲卓絕之品質今凡全國各藥局均多採用耳對于臨牀効果之的確更有肯定此實赤玉特有之特質特權也

這個是—這個

這個和合藥水是現在中華民國紳士淑女之間很稱讚服用之藥水

新發明之強壯藥名曰和合藥水强有補腎之功又有健胃之力能治陰萎其效可驚凡衰弱性刺戟性神經衰弱性各種陰萎及射精無力臨事早洩等症服之均奏奇功

大瓶二元 小瓶一元

各處藥房均有出售

虔製本舖 泰昌製藥有限公司

奉天裕源公金行廣告

本行開設中街路南樓房門面專收買各埠荒金碎金足金頁金條鍊鑄鈔匯兌交易爲信遐邇馳名久蒙各界所推許因擴充營業起見在中街路北組設分行門面磁磚門面精製白金珠寶金銀首飾玲瓏物品特式鑲嵌無不精益求精又在大連監部通開設支店西式樓房復在哈爾濱正陽街新築三層大樓名部自製金銀首飾中西器皿式樣翻新無美不備並收砂金貨金兌售足赤金頁物美價廉額外克己如蒙光顧無任歡迎委造定貨限期不悞工價平和加意精製以酬惠顧諸君之雅意也近有不逞之徒假冒本行截記魚目混珠希圖破壞本行名譽攸關尤望惠顧諸君須認本行商標金行截記庶不致誤特此週知登報聲明

總號 日電話一千一百七十 六百十九號 中電話七百零四號 八百九十七號
西號 中國電話七百零一號 八百九十八號
哈爾濱中電話五百八十九號
大連監部通二町目四十四番地
裕源公西號主任謹啓

腦症良藥 靈片

本藥品名靈片(日本名レーペン)爲醫學士常持氏治君苦心孤詣所研究發明之絕好良藥曾得醫學博士岡田先生、森繁吉、日向治作、森友道、內田那彥、飯島勝次、福田庸市等大家十有餘人之讚賞並經北京醫學校教授陳先生北京醫院長侯先生在北京醫學士金先生等中華民國大醫認爲奇效卓著無愧靈藥之稱此藥能救衰起病、最新之妙劑專治腦、脊髓、神經衰弱、頭痛、目眩、昏暈、便結、貧血、不眠、怔忡等症可使精神爽快元氣旺盛凡因陰萎、遺精、早漏、夢遺、房事過度、手淫、生殖氣衰弱等症謂予不信請試服之卽可知藥之效驗如神也

藥價目 三十五錠五角 七十五錠一元 百八十錠二元 三百錠三元 七百錠五元五毛

本舖 東京銀座弓町二二番地 電話京三〇八號六四八九號 大阪安土町堺筋 電話本三〇〇七號
弘濟藥院中南定太郎
各地到所均有代售舖

園 李福臣 王盤周 金子玉 雲彩霞 張仙 巧蘭 演 劇 石富奎 金翠鈴 葛彩鳳 甄敬一 楊銀仙 小明銀 明亮 小明茂 演 准 劇

東三省新聞

▲奉　天▼

○張代使電阻吳督

使署准江省吳督軍來電擬定下星期赴奉由奉晉京覲見張代使以張使赴京吉江兩省邊務吃緊萬不可輕離職守遂電阻吳督軍萬勿來奉待張使回奉後再行電請來奉晉京覲見云

○省議會召開會議

省議會應于五月一日開會議白議長永貞由京來電令即日公函通知在會議員屆期前來與議當由該會秘書廳遵照通知云（珍）

○活佛醉心皇帝

活佛哲布尊丹巴醉心皇帝蓄意已久此次倡亂興味甚濃昨據新由庫倫之歸客云活佛在庫亂以前並無若何成見而於庫亂以後亦無一定方針惟一意修飾寶殿預備金冠醉心皇帝若謝氏舊部均懸為其出力衛鋒所欠缺者只金錢問題而已云云（怒）

○旅庫外商過奉

旅庫雜貨商英人齊利治等三名現因庫亂日亟離以營業遂將商店收拾于日昨由北搭車到奉當即換乘京奉車赴津云（怒）

○派員測量內蒙古

東三省測量局陳局長以東蒙一帶地接外蒙測量地圖不可再緩況當此外蒙吃緊東蒙地圖尤為緊要遂于日昨委定李清和與王某帶隊十名赴東蒙一帶測量云（立）

○齊旅長報告勦匪

駐防山城鎮第五混成旅齊旅長昨日來電報告使署謂海龍縣各處現又股匪蜂起橫行搶刦已令所部第二團第一營前往聯合該縣警甲游擊云（怒）

○孫會辦電告接事

吉軍長孫烈忱以該省永衡官銀號會辦位置虛懸特電調前江省教育廳廳長孫其昌為會辦茲聞孫氏已于十七日來電報告接事云（樓）

○王處長關心時疫

警務處長王速坡以省垣疫訊警署方面并未正式接到死者或患者若干人之報告或愚民無知匿而不報或接症消滅瘟傳者購人自擾亟應調查眞相以憑辦理昨已派定視察員孫某等數人分赴各區切實調查究竟有無疫症發現或係確實或係疑似詳細具報云（空）

○段局長辭職消息

奉天煙酒事務局局長段芝貴之介弟張使為敷衍面子故畀以此項位置段氏亦徒領此數百元之薪金並不認眞作事留奉時少駐津時多茲聞段氏于日前赴京已有他就提出辭職云（空）

○郭團長公畢北旋

衛隊旅第二團團長郭松齡因報告勦匪情形及改編軍隊事宜於日前由吉來奉呈稟當局現在公務已畢軍事重要未便久羈昨日遄返云（空）

○被服廠節減經費

被服廠廠長王大中為節省經費起見近來將該廠之冗員一律淘汰並招補各科工徒及酌減員薪因此每月可省經費若干云（空）

○縣知事派員繳欵

岫岩縣知事李廣甲前曾晉省請領槍械二百支因欵項不足息借儲蓄銀行欵項若干昨特將欵項籌齊與徵收之欵派丁科員一并携帶來省分別呈繳云（立）

○撫順綫添設小站

南滿鐵路奉天撫順間之支綫原有小站數處行旅往來極稱便利現在該路為便利沿綫鄉民行旅藉資增進營業又在該路路綫之古城子村設立小站一處准人民買票登車云（怒）

○講武堂開道德會

講武堂第二期學員已屆畢業期限該堂應教育長以軍人除應盡職務外尤須崇尚道德藉堅團體日昨特在該堂開一道德演說會由該教育長主席演說並准各學員隨便講演云（怒）

○禁止軍人吸煙令

張使日前令禁軍人私吸鴉片已見前報茲覓得其通令原文畧謂軍人為國家之干城人民之保障應如何奮發揚厲振刷精神以期禦外侮而弭內患方不負國家養士之初心人民企望之素願頃聞我三省陸防各軍官佐竟有不明大義私吸鴉片者良堪浩嘆查鴉片流毒中國百有餘年弱種殃民莫茲為甚條欵何等重要禁令何等森嚴人民之素具斯好者方幸戒除殆盡而軍官佐之吸煙者反日漸增多煙結既視同具文軍紀復置之不顧值此外侮頻仍內爭不息不思所以厲兵秣馬弭患保安沈酣煙霧之中何以對國人而弭隱患本巡閱言念及此未嘗不繞室徬徨引為深慮茲派巡軍兩署總參議張作相本署總參謀長許蘭洲為總監察員認眞察查嚴加懲罰凡我軍人務于二月一律鏟除嗜好有則速戒無則加勉倘逾限仍有不知自愛因循不悛者一經查覺立即撤懲決無寬假云云

○江省派員招墾

江省景星鎮與龍門縣墾務局因荒地衆多急待墾種派員來奉招墾先在瀋陽縣布告以期週知易于招致云（日）

○電話局請求優待

延吉汪清等縣紳商合資設立電話局業經請准上峰茲聞該電話局特派代表來奉請求優待其優待之最要者為年限問題俾得久於專利未悉能如願否耳

○吳督電調兩參謀

黑省督軍吳興權以邊務吃緊事件增多特電調張福森孫廣廷兩軍官前往充當該署少校參謀云（樓）

○通緝黃前檢察長

前安東地方檢察長黃雨人係前高等檢察廳長之戚誼當梁去職後黃即辭職他往今已查出在任時違法舞弊情事高等廳現正通緝黃氏歸案云（空）

○五十四旅實行檢閱

陸軍二十七師五十四旅旅長李子鐸為振作軍人尚武精神曾通令該旅各營官長預備武裝于十八日上午往五十四旅旅部檢閱云（樓）

○喬處長籌備進行

督軍署參謀長兼航空學校校長喬漢章十八日接見各駕駛員及副官書記官等二十餘人籌議開辦時之費用及所用之材料以便派員採買而免貽誤云（樓）

○輜重營實行遷移

陸軍二十七師輜重營原設在東關草倉胡同現因地方不寧實行遷移于北大營臨出房間有歸被服廠佔用之說云（樓）

○東邊匪患近聞

臨江及長白一帶起有大股胡匪到處搶掠勢甚猖獗經湯鎮守使派巡防二營吳管帶率隊追擊獲得全勝該匪已經星散云（詳）

○選送高師女生

教育廳接准北京教育部函開奉省應于本年暑假前選送女子高等師範生四名以資深造等因謝廳長奉函後當通令選擇合于是項資格之學生赶緊預備以便應考送京但此次援事革除之女生及無文憑者一律不准應試云（珍）

○第四師範請畢業

錦西縣第四師範第四級學生現屆畢業之期經該校長郭作舟呈請教育廳派員監視考試畢業已蒙謝廳長照准云（詳）

○高師附小新制服

高等師範附屬小學第一部崔伯阜部長以各小學制服用灰用藍需布既多且係舶來品其顏色又毫無意義茲查內地各高等學校之制服多有校色之規定若北京高師之用紅黃北京大學之用紅藍其中皆有定義以示學生之觀感故該校制服近已改用黑白線織成之芝麻布國貨帽用白色襪用黑色以取白山黑水之義而為該校確定之色現下奉服已成各生已一律着用為奉省小學校別開生面云

○張師長注意文字

二十七師張師長以我國教育未能普及以致所轄士卒目不識丁者約佔十分之五六而不辨文字與盲何異現與高參謀長協商于各隨營講堂內添設漢文專科挑選軍中之素不識字者教之俟其學有普通文字智識再授衛科以期養成完備之軍事人材凡添補兵丁須儘識字者添補以期便于聽講云

○高等廳愼重訟案

高等審判廳單廳長以推事審理案件雖有自由認定之權衡而揆情度理亦自應本諸良心之主張倘或偏于情理疑重疑輕判斷稍失其平人民斯受其累總有上級法廳足資伸訴而種種損失勢必增多揆諸設官理訟之旨殊相背謬爲此將新定章令行各廳除由各該地廳長督飭審廳人員對于民刑案件均須明察詳斷公平處理外各推事分理案件每月均須造表呈報就中分別某推事審理案件若干判後双方折服就地執行者若干上訴者若干上訴後維持原判者若干撤銷原判者若干以資考成而昭愼密云

▲長　春▼

○農安匪耗之種種

農安縣現起大股胡匪勢甚猖獗雖經金營長督隊往勦仍未撲滅茲將該縣匪患之近情畧誌如左

▲匪首逃匿　此次起事匪首天龍率匪長驅在該縣迤西伏龍泉一帶轟虜燒殺慘不忍聞并綁去人票三十餘名及金營長帶兵追至該匪首已聞風遠颺未及擒獲

▲人民恐慌　農安縣地接蒙疆匪患向多然未有如此次之兇橫者是以該縣人民驚恐異常投奔避害者不絕于道幸經金營長一面進擊匪徒一面出示安民人心始稍鎮定矣

▲餘匪被圍　匪首天龍之餘黨不下五百有餘自匪首逃匿後一鬨而散四處搶刦經金營長督隊兜勦將該匪等悉數圍入將軍地（又名四萬晌此地共有萬晌係前孟吉督所贈該處土人以此呼之）現匪與官兵互相對峙各自據守尚未接仗

▲電請大砲　金營長以該匪等人數衆多槍械齊全雖被官兵圍困不可漠視稍有不愼必為所敗特于昨日電請旅部速援大砲二尊步兵兩連一俟兵器充足然後一鼓盪平云

▲調兵助勦　第一混成旅胡星五旅長屢接農安防次報告匪情甚為憤怒已于昨日調大砲二尊及下九臺陳慶祿營部步兵兩連開往農安交給金營長便宜布置向機進勦該旅長亦擬將本埠防次分配就緒後親自督兵勦匪以絕根株至能否定日事實始誌之以觀其後

▲吉　林▼

○財廳王廳長履新

財政廳長齊耀瑛辭職後將廳務結束清楚于十六日上午將印信移交新任廳長王維宙王廳長即于是日午間由官銀號赴財政廳履新當時軍政各方面往廳賀喜者絡繹于門云

○吉林添編一旅消息

▲收束原有軍隊　▲並不另招兵丁

軍界消息孫督師查吉林獨立之團營連不少為收束以便統轄計擬將獨立之補充團獨立砲兵營模範營軍署舊有馬步衛兵兩營並機關鎗兩連改編一混成旅並不增加軍費至前議編制衛隊團一節已打消云

○松花江輪船開駛

松花江刻已開通水勢平穩頗利於航行實業廳管理之吉清號官輪于十六日晚上駛到省招運客貨于十八日上午十時下駛扶餘又商辦伯和輪船公司之輪船伯和號亦于十七日早自下游開到省垣定十九日晨下行老六溝小城子等處

○青年會徵求會員

吉林青年會本年舉行第五次徵求會員會已于十六日成立在會員團徵意謀發展俾募捐欵藉裕經費此次徵求會員預定徵求特別贊成員百人每人捐大洋二十元普通贊成百五十人每人捐大洋十元會員千二百五十員每人捐大洋計算可徵得會員一千五百人並可募到六千元大洋之經費云

▲營　口▼

○各界宴會兩道尹

遼瀋道尹史紀常五氏奉令調任江省政務廳長遺缺另委東邊道尹何子璋接充何氏業已來營履新史氏日內即將赴黑埠內紳商各界要人近為送舊迎新起見特假匯海樓歡莊設筵藉表歡迎及餞別之意云

○嚴查旅店與娼窰

本埠警察廳近因時局不靖各處匪徒乘隙蠢動營口為通商巨口良莠不齊若不嚴加巡查恐奸徒乘間擾害地方治安故現特飭令偵緝隊協同各署警察在埠內各客棧各娼窰嚴密偵查以保公共之治安云

○檢察住戶之清潔

本埠警察廳近因溝幫子高家屯等處發現鼠疫死者已有十餘人若不預為防範難免流行茲為未雨綢繆計昨除飭衛生科及防疫院嚴加防範外并分令各警署於轄界各住戶之清潔嚴加檢查以重衛生而杜隱患云

○嫌疑犯判處徒刑

埠東八天地街住戶趙仁和家被搶案中之正犯張守禮李鳳山自被警廳偵緝隊擒獲即由司法科鞫訊俱供認行搶不諱于前日執行槍決等情已誌報端茲悉尚有涉及該案之重要嫌疑犯杜鳳山一名係唆使張李二匪搶掠趙家並未與張李二匪同往趙家行搶且保趙仁和之外甥其中情節較異特從寬判處一等有期徒刑十二年云

▲大　連▼

○改用金本位近訊

▲中日商民大形惶恐

大連取引所之改用金本位日本政府早有此議因本埠華商方面多數反對尚未實行茲昨日午後取引所代理所長田中氏與錢鈔全體開會公議實行金本位謂關東廳已下命令華商聞耗驚恐失色紛紛集議反對連日開會討論大連重要物產及華商公議會某信托會社聯絡開緊急會表示反對但東京來電謂政府已決意實行萬難收回矣命將來如何解決容訪再誌

▲海　城▼

○重征田賦苦吾民

縣署經徵處徵收田賦現將收入完竣惟王公府之地向係各佃戶按年納賦而民國九年應徵之田賦已照舊完納為經徵丈各戶承領後更造新冊起科仍令業戶重納課賦近來各戶有被催繳納者亦有擬據情請示核免者說者謂徵納田賦固為國家維正之供若已經完納再令重徵民力之負擔未免太苦矣為民上者曷有以救濟也耶

▲鐵　嶺▼

○催繳紡紗廠股欵

奉天省創辦紡紗廠原擬官商合股令由各地方官提倡勸募鐵邑商界認募大洋二萬元（即二千股）業經呈報在案嗣以商業蕭條財力不足未准減少五百股茲經廖監督囑令韓會長招集商界全體催繳此欵股以備轉解聞個中人云其未繳欵者僅止二十餘家云

○劉巡官復職消息

前警察所衛隊巡官劉品卿充差有年性情極為和平故對待長警未免失之寬縱年前因某事去職賦閒家居現聞高所長有意將該巡官復職而劉君亦有就之意並有某紳出而斡旋諒劉君出山之期當不遠矣

▲哈爾濱▼

○司令部檢察車輛

中東鐵路司令部以近來俄國舊黨有在西綫蠢動消息對于中東鐵路各站及由烏蘭里西行貨車時加檢查並函請鐵路公司知照該路亦表同情云

○董道尹宴會外賓

濱江道尹董士恩氏以前此日軍交代及軍事委員更動為聯絡感情起見特於日昨東招福田少將長尾理事及其他日本官紳多人大開宴會杯酒言歡頗極一時之盛云

○路警處定期改組

東省鐵路路警處實行改組本擬四月一月施行嗣以關於經費問題並善事會未會通過改編手緒又未籌備妥善是以未能如期舉行茲聞上項問題係均已辦理就緒決定五月一日實行改組云

○令禁集會結社

本埠道裏警局前以俄人往往密秘結社謀為不軌曾出佈告必須預先呈報允准乃日昨生且本埠俄舊黨又有與謝氏狼狽為奸之說特再重申前令禁集會社非經許可者一律禁止以維治安云

▲西　安▼

○新監獄開始修築

西安縣署分監房屋湫溢墻垣傾斜時有危險之虞經熊霍二知事張伯青承審募集欵項在案鄭知事到差以來對于修築監獄籌備進行不遺餘力所有木石均已購置妥協于日昨特行布告用投標法招募木泥工人開始建築規定于月之十六日在縣署投標以昭大公而期早日落成以重獄政其中標者為誰及工價若干俟訪再誌

▲東　豐▼

○縣知事保薦所長

邑警察所長薛岳宗因病逝世遺缺尚未委定裴監督持保舉游擊隊長劉佐忱接充業已電請施行劉君在豐充任區官隊長十有餘年所獲盜犯百餘名對於擊捕幹練有為勞績卓著此次如蒙提升所長自能不愧厥職矣

▲義　縣▼

○保障一方

本邑西區與錦朝義三縣交界害自警察馬隊三分隊長張作舉到縣後保衛有方匪人斂跡以致大有路不拾遺之概近有該鎮農民集議擬為張隊長送匾以彰德政而誌不忘云

▲梨　樹▼

○尹知事因公赴四

梨樹縣知事尹壽松日昨早八時赴四平街驛據聞係因附屬地連一面之地方開闢商埠發放街基事宜下榻于天益亨商號俟辦有端倪即行回署云

○曲所長校閱完竣

本邑警察所長曲道堂氏為整頓警務起見召集各區馬步警察暨警察隊來署逐日輪流校閱昨已竣事步伐整齊槍械鮮明頗為該所長之嘉許云

○股員委定

警所總務股股員劉潔珊辭差他就各節已誌本報茲聞遺席經曲所長由處請委宋少岩接充業蒙允准昨已入所視事矣

▲北　鎮▼

○防疫檢查員蒞止

日昨營口防疫醫院派來防疫檢驗員蔡金鑫入城後即謁樊縣長面談防疫種種情形暨辰經郭所長陪赴各街檢查有無疫症之發生並到商會演說如何衛生清潔如何防疫手續歷二小時之久擬三二日內前往鄉鎮檢查諒經此一番防衛必無疫氣之傳染姑誌之以觀其後

▲岫　岩▼

○部令考成警官

李鼎三縣長奉內務部訓令謂在警界充差多年確有成績者應詳細開具履歷送部以便查核給獎警佐等官銜該縣長當即查得警察實愚愚恒所長總務股員關潤章保安總隊長馮少山西區區官張星階皆服務有年成績卓著刻已挑選妥當備文呈送矣

▲小城子▼

○警官得人

梨樹縣小城子警察第一區區官孫藹臣巡官孫純一到差以來不辞勞苦晝則帶隊查道夜則率兵巡邏對于各界感情異常融洽教導警士處處有方是以宵小斂跡商民高枕若該區巡官洵為警界中之佼佼者矣

○恭頌隊官

駐小城子鎮奉天警備馬二營二隊官于作述駐防二載克盡厥職人民有口皆碑客歲經團山子等屯恭送匾額旗傘以表德政今因開往洮南商民又製匾額傘旗恭送于此可見于君之功德在民云

▲寧古塔▼

○曲知事晉謁孫督

本縣知事曲會廷于昨十三日搭車赴省聞係晉謁孫督軍面禀地方事宜並聞該知事因本邑種種搗亂情形甚不滿意現擬要求上峰另調他處結果如何容訪續誌

○獄員盡職

本縣公署管獄員李贊臣係三東人寄居瀋陽前在北洋警務學校畢業歷充要差成績卓著此番到寧担任是職對待人犯無微不至一般犯罪之人多所感激立求自新謂非該員之盡職有如是耶

▲黑龍江▼

○張旅長因公赴奉

陸軍第二混成旅旅長張鳴九因有要公委須赴奉面陳一切業于四月九日下午一鐘乘齊昂車由哈長兩埠轉赴奉天云

○宋道尹接印視事

龍江道道尹王維山因他就辭職遺缺已由極峰另委警務處長宋墨林接署宋道尹已于四月六日接印視事云

○劉營長勦匪捷報

軍署昨接駐安達陸軍第一旅二團一營長劉耀東呈謂日前帶隊遊擊東毛家園及佟家窩堡地方與過匪首振東帶匪三十餘名當經接仗督隊衝擊方將匪首振東擊斃併擊斃匪十餘名活捉十數名得獲槍馬無算云

▲綏　化▼

○第二高小學遷移

綏化縣立第二高等小學校原設于北鄉六井地方嗣以學生上學不便乃于本年開學之始遷移于双河鎮并改委鄭潤生充校長現已接任視事云

○搭放薪餉之辦法

督軍省長兩署日前通令本邑軍政各機關略謂本年一月份發放各機關薪俸除陸軍兵餉按十成匯兌發放外其餘各機關仍照九年十二月份以七成搭放

▲拜　泉▼

○醫院開幕

本邑雖屬邊荒開闢年淺然地屬平原收穫豐富所有一切商業日臻發達比年以來進化之速可與濱江海各商埠齊驅並駕人煙既稱稠密一般之疾病勢必較夥茲有醫學博士王子良有見及此特出重資聘請各科醫士租賃房屋（即前印子公司舊址）開設中英醫院專療一切疾病該醫士為防止假冒愼重民命起見并于縣署呈請立案云

▲老城基▼

○鼠疫可畏

老城基近有商人楊某兄弟四人由哈爾濱傳來時疫因與西門外住戶張肯堂有素乃至張家就醫（張係醫生）及楊兄弟四人相繼死亡張之子與孫亦均受傳染而死張之西隣王某往來探訊亦因染疫斃命聞張之工人均已散去張之地戶楊某全家移住老城基經該管警察區官于紹文帶警逐出併傳各戶不准留宿以防傳染由此以觀鼠疫猛烈若此未識有地方責者將何以善其後也噫

▲青　岡▼

○騎兵移防

本邑駐防騎兵三營自去年冬令接防後勦捕勤勞已誌報端茲月之十四日聞有開往消息詢之營中謂三營移防于景興鎮至接防為誰尚未有定風傳陳彭二團長將來游擊東荒各縣究竟駐靑營長一宗屬誰猶難預卜也故數日內安達望奎青岡三縣互相電省挽留旅旅仍駐原防迄未示復云

▲肇　州▼

○保留區官

邑屬民興站警察第五區區官陳俊卿氏充差有年勞績卓著早為紳商所嘉許近來未悉因何竟自辭職紳商各界聞信均行來縣保留諒則于監督與李所長長亦必照准以維治安而順輿情

○換防先聲

奉軍團長梁子信氏在外擊匪已經數月近聞外間喧傳梁團長仍調滿洲站駐防此巡防所係劉宗堯團長接充故于今日午後劉團長擊匪歸來即行預備開赴滿站各界聞信莫不咸抱悲觀若有所失姑誌之以觀厥後

▲察哈爾▼

○發放通行照

現在本埠正在戒嚴之際夜間十一點後即行靜街凡屬各机關人員由戒嚴司令部印發通行執照夜間可以來往通行較之口號尤屬鄭重矣

○八旗處長易人

辦理張家口八旗生計處處長一席原警務處處長兼警務處長何止敬氏兼任現以處務公務大繁無暇顧及呈請辭職由都統署另委總務處長洪維國兼任云

○陳旅長肅清匪類

察區防務吃緊盜賊乘隙起陳旅長遂分派隊伍四外勦捕有匪王二鷄子率衆三四百人在埠西蘇尼旗地方大肆搶掠民不聊生經陳旅長派第一路巡防帮統鄭澤生督隊痛擊擊斃百數十名王二鷄子見事不佳遂帶餘匪百餘名繳械投誠以致察區境內頗稱安謐云

▲實業廳批示

批　示

裘志成公司發起人等　呈為擬在葫蘆島設立公司請立案由　據呈已悉此案既據遲呈仰候　東三省巡閱使署核示遵照此批

原具呈人于靜容　呈為價買木材被封請飭縣撤封准予拉運由　呈悉查鳳城縣草河口封存木材前據顧明珠等呈請運出保管當經批以在此林場未經解決之前已經查封林木無論何人均難准予拉運一面並令鳳城縣妥為看管在案現在此項林場尚未解決所有封存木材雖經該民價買仍難准予拉運致違定章仰即遵照此批

具原呈人劉吉泰　禀為案蒙飭查懇將具復情形示遵由　禀悉此案已據遼中縣查明該民姑以二道房三道房兩村并無自己毘連地畝控爭升科以四家子王二樓崗子等處經劉清輝出賣多年之年挾嫌恩榮控訴判罪之嫌怯估報領終以劉明清劉明福等分居百地地段因訟買未遂誣為參雜包套妄冒丈夫不當契紙粗領分別呈騐亦不指明坐落界址乃竟包攬大段任意報領實屬藉端糾訟擾亂清賦報案撤銷等情到廳業經詳加覆核准將報案撤銷並令轉飭該民勿再妄瀆在案何以又來請示實屬不安本分本廳予以懲處姑念鄉愚無知從寬免究仰即回籍安度勿再無理取鬧致干未便此批

▲實業廳佈告

案據礦商孟淩雲呈繳添招日商合辦本溪縣屬田什付溝地方煤礦存儲奉天正金銀行資本選單一紙請查驗到廳現經派員前往該銀行查明屬實並無含混影射情弊應准備案仰候咨同合同等情呈請　農商部核示後再行飭遵特此佈告

右仰礦商孟淩雲知照

原具呈人李忠慶　呈一件為懇請明示礦案由　呈悉查該商請　採海城縣廟溝滑石礦一案業經本廳于九年六月九日據情呈請省長核示布告在案應靜候奉到指令再行核辦

▲財政廳批示

具稟人高忠文　稟為報領淤荒請飭准查復由　稟悉查此案已據海城縣查明李德林等報領清賦實係熟地應將該民報案撤銷等情呈復到廳業經令准在案該民何得砌詞妄瀆所請不准此批

原具呈人田得春　呈一件為報領大南關柴草市北官地由　呈悉查此項官地前經高振林報領飭警查覆在案草市有礙業經批駁該[illegible]此批

冠蓋往來

▲長尾半平氏（西伯利鐵道管理部長）偕同夫人及令孃一行五名十九日正午由連埠來奉

新潮飛沫

國民互相了解之要素（續）（杜威著）

至於外交則雖平和時代亦限于通商貿易等經濟的事務而于文化問題文學問題無與焉考察及此則無怪乎東洋國民一般觀察歐西文明而判為純物質的亦無怪乎此批判乃與東洋自身文明之精神的性格相比而發者也余于此批判當然不謂其不無眞理存乎其間機械的與明物理化學與其在工商業上之應用在西洋國民生活上為利甚大絕非東洋可與比儗以此之故生活上自然與忙務實地活動先有不得不密切之勢而東洋國民對于西洋通行觀念上所有之色彩亦即形成于此而對于歐北美合衆尤然以為國美文藝音樂繪事純粹科學較之歐洲則無所建白而于應用科學生產運輸上之發明則遠過之唯慈善事業上對于公共平安普通教育之設備（包含大學捐助基本金）則美國特有可觀北美建國未幾其獨創的修養雖藉傳播與使用不間之力比較的廣經宣佈究不失其為淺啟人之呼　為物質的文明自有相當理由存於其間余亦不欲否拒然而在此物質的狀況之中自有不可忽　視之精神的理想的方面西人眞正修養之功與此密相關切即　以自然科學之精神與方法而言科學精神實與技術方面的應用迥　然異趣工商業之社會的方面在養成公共精神上及眞的社會服務上至有功效西洋文　明表面上一見顯類於物質的機械的而詳細體　察則可知其具有此一種理想的要素余下次著文當專論之東洋之求學於西洋者為此點西洋之足以貢　獻於東洋者亦此點也雖然余尚言明東洋應求學于西洋之處甚多而更有不可　不道及者則借來已成專門之科學上產業上之各種技術的應用比較　余所欲言明之貢獻或無益而有損就中尤以產業的技術應用　為最即在歐美今日已極力將其與科學精神社會服務分離矣

（此篇完全體未完）

各埠銀及糧食行市

●奉天糧行市（四月十九日）

吉　大豆　二元四〇　一元三〇

●奉天金銀晚行市

金票對小洋票　一元九六〇〇

鈔票對小洋票　一元九五〇〇

●正金銀行奉天支店

金票 帖大票 二月廿六日限 十二日限 一五二元〇〇 一五一元七〇

日本 參着 賣 買 一二四元〇〇 一二四元〇〇

小洋 賣 買 一五五元〇〇

●大連電報

金銀現物 十三日限 九八四元〇〇

●開原取引所（四月十八日）

大豆 五月十五日限 前場 寄 一、五六七〇（一六車） 後場 一五六〇〇（七三車）

天氣（日本）

奉天 長春 大連 營口　南又西風曇

神皋雜俎（本欄歡迎投稿）

小說

儷西亞郡主傳（四五）

儒丐譯述　禁止轉載

第九章

畢特羅紐斯見威尼秋士說得可憐。不住把他端詳一回。見他下眼皮隱現了一道青紋。鬚髮久未修理。蓬々鬖々的。可不是帶着七分病形。便是旁邊陪侍的嬪妾。伊麗斯和優尼賽二人。見了威尼秋士這樣。也未免有些不忍。可是畢特羅紐斯和威尼秋士。似乎都沒看見這兩個女人。皆因他們眼中的姿勝。還不如一條狗呢。在旁邊不在旁邊。連一眼也不睬的。此時畢特羅紐斯問威尼秋士說。

「你覺得發燒麼。」

「很覺着作熱。」

「若請醫生診治。不知說些什麼。依我之見。未得着儷西亞以先。你也不須這樣自苦。再說你家的那些女奴。也不是沒有很美的。你先收一個。或者就許舒暢了。」

「不行。那有入我意的人。」威尼秋士見說。拒絕道。

可是畢特羅紐斯想着。非選個極美的女人。安慰安慰威尼秋士。決不能解他的煩悶的。想罷。看看伊麗斯。又看看金髮的優尼賽。遂用手捫一捫優尼賽的臂。向威尼秋士說。

「你把這個女人帶去吧。」

優尼賽聽說主人要把他賜與威尼秋士。嚇的臉都白了。只呆呆的望着威尼秋士。聽說什麼。此時威尼秋士見畢特羅紐斯要把優尼賽給他。早由椅子上躍起來說。

「我不願意要他。我連看他都不願意。我要他作什麼。我於儷西亞以外。什麼婦人也不要。把大衣給我拿來。我此刻便到泰巴爾河那里尋儷西亞去。便是遇見烏洛斯。也不要緊。」

說着。着了衣服。竟自去了。畢特羅紐斯見狀。知道他煩悶極了。若沒個女人解解悶。此人幾乎要瘋。便回顧優尼賽說。

「優尼賽。你趕緊去沐浴罷。修飾務極美麗。然後趕快到威尼秋士家裡去！」

優尼賽見說。忙跪下道。

「奴婢願意在主人家裡充一箇下婢。不願到威尼秋士家裡去享富貴。」

畢特羅紐斯見優尼賽不從他的命令。便怒了。遂命家臣齊來西亞領去責打。自己也出了門。到宮裡慰問了一回奈羅皇帝。又到愛妾克利索帖麥亞那里看看。晚上家來。便問家臣優尼賽從了沒有。家臣回說。優尼賽恐怕失歡主人。惹儕耻笑。他如今卻想起一個人來。說能把儷西亞尋着。畢特羅紐斯見說。便命給威尼秋士送個信。教他明天來。優尼賽舉薦的人。也命到這里候着。吩咐已畢。便歸寢了。（未完）

筆記

嘯秋閣筆記（張劍儂）

▲高治清

乾隆中葉。湘中老儒高治清。授徒鄉里。頗事著述。巡撫某聞之。以清爲國號。而高乃以治清名。疑與曾靜張熙有連坐。遂派員往捕治。籍其家。得所箸滄浪鄉志以獻。某閱其書中。頗有譏切時政語。遂羅織附會。竟以大逆聞。布政使葉佩蓀獨疑之。細閱其書。并無詆毀譏諷詞意。且中有聖德涵濡。恩周海海。諸頌揚語。不過漏未抬頭耳。因點竄以進。奏上。清帝諭。書中並無謗訕謀逆之詞。其頌揚語漏未抬頭。自係鄉曲陋儒。不知著書體例之故。不得以是爲罪。高氏竟獲免。葉公之善於折獄。不曲法以徇上官。眞可謂難能矣。

▲黃人獄

羅邱范二之。爲某嫗贅婿。逾年忽不見。范父訟於官。縣令王某。扉乳嫗爲嫗同村人。問以嫗婿事。曰。問之鄰家。如以姦被害。王信之。嚴刑拷訊。范妻供與義兄韓子玉有姦。恐敗露。共殺范二之。剉碎其骨。焚化其肉。以滅跡。韓子玉與婦供皆同。旋於其房後。檢得碎骨。定案達府。犯供翻異。府以碎骨爲證。犯謂是牛骨非人骨也。府不聽。遂達臬司。時秉臬者。爲夏邑李書年少保。鞫之。供如前。惟犯無戚容。供詞太熟。疑有冤。反覆閱牘。得間曰。死者肉焚骨剉。固已。肺胃肝腸等物何在。即復以是訊之。犯皆愕然。供各異詞。公曰。是眞有冤矣。遂停鞫以待。越半載、突有人至臬司大堂哭喊。問之。卽范二之也。因負博金仇逋。探知家難。特來剖冤。獄因是得解。使犯無翻供。定案申詳。立殺三命。則院司得重咎。府縣且擬實抵。一時無不服公之識。並謂有盛德者。必有厚報也。因節其略。爲世之執法者告。

戲評

戲場瑣話

▲說戲班中之四大行（李浮生）

生旦淨丑。戲班中之四大行也。而每一行中。又分數種角色。今就管見所及。畧述如左。

生行之大別有四。一老生。掛白髯者也。若外若末。均屬此類。今統稱爲老生矣。如碰碑之楊繼業。教子之薛保。九更天之馬義等是。二鬚生。掛黑髯者也。亦稱鬍生。如賣馬之秦叔寶。打棍出箱之范仲禹。馬前潑水之朱買臣等是。三小生。又分雉尾生扇子生兩種。如黃鶴樓之周瑜。鳳儀亭之呂布。係雉尾生。拾玉鐲之符朋。紅梅閣之白生。係扇子生。四武生。又分長靠短打兩種。如長板坡之趙雲。挑滑車之高寵。係長靠武生。花蝴蝶之姜永志。四杰村之余千。係短打武生。此乃生行種類。顧曲者不可不知也。

旦行之大別有六。一老旦。如弔金龜之康氏。罵曹之徐母。陸殿之劉青提是也。二青衣。如機房訓子之三娘。別宮祭江之孫氏。武家坡之王寶川是也。三花旦。如翠屏山之潘巧雲。烏龍院之閻婆惜。浣花溪之任容卿等屬焉。四閨門旦。如美龍鎭之李鳳姐。鴻鸞禧之金玉奴。拾玉鐲之孫玉嬌等屬焉。五刀馬旦。如七星廟之佘賽花。雙鎖山之劉金定。穆柯寨之穆桂英等是。六武旦。如盜仙草之白蛇。芭蕉扇之公主。蚓蜡廟之張桂蘭等是。概且行最不易辨。尤不可不注意焉。（丐按。旦行京中戲班謂之占行。）

淨行只分兩種。如打龍袍之包公。草橋關之姚期。大回朝之聞仲。謂之文淨。如蘆花蕩之張飛。丁甲山之李逵。連環套之竇爾敦。謂之武淨。此尙不難辨識焉。（丐按。淨行中之重唱工者。謂之銅錘花。如二進宮之花臉是。重工架者謂之架子花。如曹操之類是。重武工者曰武花。又有武淨。武二花。毛花。摔打花之稱。）

丑亦分兩種。如群英會之蔣幹。法門寺之賈貴。鴻鸞禧之金松。謂之文丑。如溪皇莊之賈亮。鶯鵞橋之蔣平。盜御馬之朱光祖。謂之武丑。亦易分別得出者也。（丐按。丑行大別爲二。即文武丑是也。武丑謂之開口跳。文丑則有蘇丑京丑之分。以口白不同也。內行又有謂湯所勤丑方巾丑之稱。能湯勤丑者。始名眞正文丑。若京白之丑。但取諧謔滑稽而已。）

總而言之。戲班中之有四大行。猶國家之有四民。無士農工商之四民。則不成爲國家。無生旦淨丑之四行。則不成爲戲班。故余畧爲述之。以公同好。

紐約婦人之奢侈

刻下美國紐約市之婦人于社交界流行一種金銀絲之衣服飾以珍珠其裙長大若孔雀之尾美國婦女之奢侈於此可見一斑此圖其寫況也

品花

平康記遊（逸民）

鄙人輪冰蹶鐵。奔走風塵。無暇涉足花叢。非一日矣。詎前來奉。友人戚公。邀作北里之遊。因赴鳳雲書館。見一人珊々而來。眉目清揚。容貌純厚。雖口稍大于櫻桃。而腰無殊于楊柳。詢其名曰媛媛。瀛濱人。姓李氏。到奉不過月餘。而生涯頗不冷落。因其待人周到。情意殷殷。所以熟李生張。見之者莫不

愼人。春草曾栽律。落溷秋花幾作泥。槐國固情空想像。揚州舊夢總低迷。末知已了前因否。他日相逢手並攜。

文苑

燕市襟痕集（浙江秋大成漢章）

▲送別華公先生

我從去年識華公。都城五月榴花紅。相逢一揖聽談笑。解頤妙語無譏同。顧我天涯淹泊久。客中寗得不求友。兄復肝腸熱近人。論交直使嬾遲後。凡君之友多斯文。君友友我如友君。頓教沙渚振飛雁。聯入雲霄鸞鶴群。世外閒身何所習。讀書作賦都餘事。梨園絲竹共銷磨。此是男兒不得志。一觴檄書歸外來。邦交欲治需奇才。回首雞陵舊游地。斯民水火動人哀。丈夫行矣莫猶豫。氣節相期君此去。酒席歌扇夢中塵。韶華一瞬知何處。朔風吹雪鳴征騶。我亦旗亭不久留。明歲松江會相見。江橋買酒話從頭。

雜報

△奉天▽

郵務員虧欵判決

郵局職員黃承業之吞欵案現經地方廳判定破產抵償當將黃承業所有衣服被褥桌几盤盌等項盡數估價僅值洋二百三十餘元聞已定期拍賣但黃氏所有之欵爲七萬七千餘元雖拍賣其物件所得亦不啻九牛之一毛也（日）

兵工廠飽受虛驚

十八日午後大東邊門之兵工第二分廠迤南馮姓菜園因園夫將煙頭遺于草堆登時火起草及房屋均付一炬彼時風勢北向兵工製藥幾受危險幸經該廠洋藥消防各隊聞驚即至竭力撲救未致延及然已飽受虛驚矣（珍）

造謠受辱

有瓦匠工頭劉某昨在九門外某茶館放言無忌謂張大帥此次赴京係保宣統登極云云被某稽查所聞以其信口造謠非將其帶去懲辦不可後經多人代爲懇求恕其愚昧無知某稽查遂揮以老拳叱之使去云（宏）

洋車夫之不幸

大西關熱鬧街住有關姓母子由關裏避難來奉月前經鄉人指引租拉洋車以資糊口四五日前有一人向伊曰予欲下屯離城不過十餘里一日盡可往返汝願往乎關初次拉車只圖錢應之講妥車價來回一元二角倘或多需時間格外加價詎關某去後至今四五日竟不旋返不知其爲匪所誘而害之抑係逗留何處其母念子情殷憂病幾死聞者多爲之酸鼻云

又函云昨（十八日）正午大西關高台子廟附近洋車廠之車夫因病而死者二名皆係山東人該廠以事關人命當即報告警署轉請檢察廳派員相驗云（樸）

窃賊惡作劇

距城北五里許老瓜堡子住戶某甲因賣秫稭積有小洋二十餘元不知如何走漏消息被窃賊偵知乃于昨夜將錢如數窃去該賊恐某甲追趕臨行時將鍘刀置之某甲之房門首某甲聞聲追趕致將腳指如數切下登時血流不止疼痛不堪延至翌日報告警所云（珍）

拐欵潛逃

小西關大街某商號外櫃郭某南關人年二十餘歲性浮蕩然表面極老成人均無以窺其隱日前櫃政派其赴外討賬計討得現洋四百元當即拐欵潛逃不知去向櫃政找其保人及家人皆云不見各處查找亦無踪跡其家人不得已赴西邊門裏求卜于某先生據云現下去奉已遠決難覓總能得信當在陰歷十一月間其保人以信用攸關不得已將郭某所拐之欵情願擔承賠償惟期限定爲陰曆年底其意以爲能如期獲住尙可向郭家追討也

上樑倒架

小東關小津橋迤北朱姓家建造房屋于十九日晨舉行上樑典禮一木匠攀樑頭敲樑口念喜歌不意其柱腳未曾豎穩忽來大風將房架刮倒木匠亦即墜地幸房架較低未致摔傷亦未被木料壓入然已大出一驚朱家以上樑倒架大不吉祥立找陰陽先生勘察據云係衝撞某煞宜宰猪祭祀可以免災朱家遂焚香化紙許願宰猪又令木匠重建柱腳再事興築矣

壓傷轅馬

小西關回回營住戶馬崑山向以拉花輪車爲業十六日赴站拉貨途中車驚將同業劉某之車帶翻並將劉之轅馬壓傷左腿劉怒當將馬之一騾拉去經人說和由馬崑醫治傷馬待治癒双方各易舊物倘或倒斃則包賠八十元了事云

存心濟世

城北瓦子窰住戶秦君家道素豐居心慈善因祖傳有引種牛痘方每至春間必赴各處施種窮者分文不取蓋亦先世曾有此愿也現當春風和煦該叟又駕驢車帶痘漿至城內八關及各屯施種各地人士莫不稱其慈善云

咬去舌尖

大北關杜醫院西胡同劉姓生有三子均未成婚年來頗有積蓄去歲其母回里爲其第三子娶妻年僅及笄貌頗美麗其長次二子莫不垂涎久之長子調戲成姦次子面貌醜陋亦欲染指其弟媳本不願意因恐拒絕致有變故遂勉強從之昨夜次子暗入其弟媳被窩先行接吻不意其弟媳將其舌尖咬去吵鬧一室房東以事關風紀當報告警察一併帶所云（立）

捕獲小偷

十八日下午三時某機關偵探在西門臉捕獲小偷王某一名當由腰中搜出竊物若干比即帶署轉送警廳判罰苦力云（樸）

調戲婦女

大南關師範學堂前胡同白姓婦年僅而立丰姿楚楚與某僧有染透門分所警士在其門首值崗看破情形亦欲染指日昨飲酒過量乘隙赴白氏家哀懇歡會被白氏抓住適爲某僧相遇一併赴所經巡官將該警嚴加斥責云（立）

▲來函更正

敬啓者本月八號貴報東三省新聞欄內載有法庫縣街永隆慶外櫃某商赴康平縣界討債行至三台子遇馬匪數名身穿康縣警察衣服即將該外櫃綁去等語又十號載有康平縣起有胡匪五十餘名到處搶掠請兵勦辦等語查永隆慶櫃夥被綁該號未到敝所報案出事地點亦非康縣所轄且該匪均穿灰色衣服敝所雖奉令改服灰色制服此時尙未能易何得竟謂爲康縣警察衣服至請兵勦一節康平自入春以來有馬匪張四虎者在敝縣西荒串擾已經張區官擊散并擊斃從匪張老虎一名在案何用請兵助勦事關名譽未便默存請代更正并候著安

康平縣警察所謹啓

△營口▽

愛妾潛逃

前任蓋平縣知事趙信忱自卸任後即將瀛眷移居營埠賃居埠東老電報局街大樓一所爲公館終日優游歲月竟頗自得近年來又謀得哈爾濱中東路督辦公所某科主任惟眷屬仍在營寓其四姨太太某氏係娼妓出身賦性淫蕩近竟不安於室于昨夜乘家人熟睡之際踰牆潛逃迨翌晨家人知覺四出查找未悉能殊還合浦否云

△安東▽

署長視事

安東第一警察署署長顏景魯曾請長假當蒙張廳長批准遺缺以督察員林善甫接充茲聞林君接收數日署內事務力加整頓該署長如此認眞當與地面大有裨益云

防軍調回

駐安右路巡防步五營左哨哨官洪宸前哨哨長孫柏權帶領兵士奉調移防鳳城已誌各報茲聞安東由韓國引渡大帮胡匪百餘名誠恐有意外之虞特將該隊調回安東仍駐原防矣

△復縣▽

選舉會長

四月十五日本邑城鄉各鹽棧齊集緝私局由卡長郭慶時發票先舉會董廉弼張同慧那河濱李志雲于春亭趙國恩賀學勤董連基八人後又由會董中選會長張同慧被選爲正會長賀連弼副之并擬定章程數條不日即行辦理會務云

緝私易人

本縣前任緝私卡長趙日豐已經上峰調任另委李慶時接充聞李人品端正對于緝私事宜夙有經驗到差後即率同巡差分途訪查不遺餘力復邑緝私將來必有一番起色云

△蓋平▽

有失婦道

邑北天臺村住戶陳姓子娶南關王姓女爲室先是該女在家即有外遇旣出嫁則更不守婦道本年正月間夫婦並未口角王氏竟藉口離異行動自由夫亦不能管束該王氏現寄居義父李毓芳家明稱自行擇配日久恐釀禍端寄語李某速令歸家勿貽伊戚也

施種牛痘

本邑三江會館每逢春季必聘醫施種牛痘無論貧富不取分文茲値施種之期又張貼布告定期種痘惟聞該會施種之痘漿俱係採取移種他人不免傳染望負責者詳加斟酌從速改良以重人道也可

△本溪▽

續考醫士

本邑李知事取締醫士第一次錄取之額不敷分配通知醫學研究會轉告各鄉醫士來城報名續考等情已誌前報昨屆續考之期午前八時縣知事同警察所長帶同醫士全隊約五六十名至場（仍假大堡高小校地址）命題考試計醫士一百八十餘名將來錄取額數及姓名容訪再誌

△西安▽

學董稱職

西安縣勸學所長劉克治以境內居戶零星所有各鄉國民學校大率單級職教員係一人擔任對于修葺學舍及催促學生等事端有地方士紳甲人員碍難辦到于各校開學之始均委任學董以資贊助學務在案茲該所據西區炮手堆子鎭國民校教員張敬銘函稱該校謂學董焦仙航及區官顧上林與該校謂學董募欵項甚鉅除修葺校舍外並予該講置號等物以期提倡學生之車國教育講勸學所備案或呈請縣署傳諭嘉獎以爲學董贊助學務熱心之激勵該學董等對于學務如此贊助匪惟勸學所委任得人而該學董等詢可謂爲稱職云

△西豐▽

沛然下雨

入春以來土地亢旱雖有細雨未能沾足加以每日狂風怒號塵土飛揚商民人等無不望雨昨十三號下午陰雲密佈時雨沛然至十四號晚始止十五號天色放晴一般人民咸謂好雨知時云

濟世活人

北大街西頭路南永泰堂醫士侯凌閣凡經診治者無不着手成春是以踵門求醫者絡繹不絕茲該醫近因小兒發生一種瘟疹之症淺人非害該醫特研究良方以資挽救故人咸謂其濟世活人云

△台安▽

良馬被盜

台安二區佛鎭住戶崔姓家住有邊外馬販某販來良馬數匹因在市上銷售該馬馳騙頗快價資高貴被匪垂涎故于昨五日夜間突來匪人數名手持小搶闖入院內崔某知覺持館外出被匪擊傷腿部將馬盜去五匹當報警區尾追多時因係黑夜終未弋獲云

△梨樹▽

火警頻仍

本邑入春以來火警時有所聞茲月之十二十三兩日天德堂世隆鎰等商號均形失愼十四日天德堂又燒却林稭萬餘捆救方息是日會豐合後院又復起火西南風大延燒七處計柴草數萬房屋十餘間始行撲滅十五日晚十時西街孫姓院內又燒草房一所經消防各隊撲滅旬日之間火警頻仍商民頗爲惶恐云

自由論壇（迎歡）（投稿）

▲安插裁兵　爲裁兵謀安插者或治道或浚河或作工其法甚多然裁旣需費此卽裁兵之難關也

然苟籌有安插之法而以兵作種種之工則自有成效可覩若因減政而裁冗員爲裁員而謀安插則此輩以官爲生活之徒除仍安插於官外有其他安插之方法乎能治道浚河作種種之工乎然而政府又不能不爲之安插以議員爲生活之政客因無安插之法而經濟調查局不能裁以彼例此可以知裁員之不易矣

是欲安插裁兵雖安插裁員更難兵與災民同尙能自食其力安插之後可以收兩利官與議員同不能自食其力安插之後仍一無所利此裁兵與裁員之分別也（訥）

▲王士珍之歸去來辭　巡閱使爲駢枝機關已有人縱論及之矣何以蘇皖贛巡閱使逕經三省紳民呈請政府取消以節政費而輕民負業已聲嘶力竭而政府竟置若罔聞此民意之反對爲無效

三省督軍因不願於已之職位上又加以上級之機關凡事因之掣肘故一聞王士珍帶兵南下就職之訊特表示不滿之態度而張文生又含有別項原因更現不滿之象而政府亦置若罔聞此[illegible]閡之反對又爲無效

王士珍秉性恬淡本非熱中利祿者可比自膺任命之後見夫潮流所趨一致絕端否認故不願爲集矢之的業經迭上辭呈而政府仍置若罔聞此自身之不同意亦且爲同一之無效

吾不知政府定欲逆流而趨究有何意眞欲索解人而不得今聞王氏已毅然決然上最後之辭呈矣歸歟之賦即目前又不知于王旣去之後有無取代之問題發生否耶試拭目以觀其後（紡笙）

▲不聽辭職　不聽一人辭職勢必至全體告假即世人所謂留得人身留不得人心也不但人心留不得即人身亦烏能强留所留者不過一名而已

蓋易爲之事不足以顯其人之才能人每昧於自知之明至難爲之事一經擔任已之才能立見即昧于自知之人亦有不能使之不知者今之政府處于今之時局所謂圖窮而匕首見也故政府中人今日之辭職大抵由自知之明而出此斷非別有意見與負氣而來也故疎通勸勉之法實不足以挽回之明白之辭職不得准則惟有相率而出于告假之一途耳（不孤）

▲以和勝戰　近有俄黨與中國講和之說此說也非和也彼[illegible]戰[illegible]矣何也使我不戰而彼[illegible]和勝戰耶且試觀俄黨已分三隊急攻滂江則在彼言之勢力猖獗安用所謂講和故此事不確則已若果有焉則彼到京之代表即不啻彼之戰鼓聲也（迦公）

春雨如膏

本邑去歲異常亢旱自冬迄今又無雨雪旱象已成現値播種之期農民甚爲焦灼茲幸彼蒼眷顧于十三日晚八時降雨至詰朝始霽故一般人民咸謂春雨如膏云

△拜泉▽

好雨知時

本邑去冬大雪數降一般農民咸詢雪兆豐年均額首相慶孰意入春以來雨雪未降當此春耕在卽農民咸抱隱憂乃天道知時自有定期竟于日前舊曆二月二十二日午後一時陰雲四佈少頃降得細雨數小時一般農民均謂好雨知時莫不欣欣然有喜色云

本報營業部啓事

△招募分館▽

吉林省
仝　敦化
仝　延吉（局子街）
仝　額穆
仝　烏拉街
仝　德惠
仝　伏龍泉
仝　拉林
仝　海林

以上所列各處現擬設立分館有願担任者或移玉本社或以函商均可

本社啓事

小說香粉夜叉一書連載本報久擬刊爲單本以副讀報諸君雅意只以工塲忙碌職工不敷分配以致耽延未克出書茲擬遷入新館後加工趕印一俟出書有日再爲佈告特此謹白

盛京時報社發行部啓

倫敦銀塊四〇片〇分
上海銀塊七十四片三
四月二十五日　五月十五日
報　溫度　最高　最低　平均

奉天萬芝堂參茸莊

太醫院宋醫立案發給執照各省府縣均有代理本堂宋醫子岐鷹症特此週知

參茸補腎丸 專治腎氣虛損腰痛耳鳴遺精白濁四肢酸軟陽事痿弱等症服之神效每匣二元每六匣拾元

宋氏救喉散 專治咽喉諸症單雙乳蛾喉瘟痧症纏喉花柳攻喉或腫破爛水漿不進吹之立消每大瓶壹元小瓶五角

神效虎骨藥酒 專治腰腿疼痛手足麻木半身不遂五勞七傷服此酒神效每大桶三元中桶一元五角小桶六角

牛黃上清丸 專治諸般火熱上攻頭暈語言紊亂或偏正頭痛或咽喉不利等症服之神效每大盒一元二角小盒六角

立止咳嗽丸 專治遠年近日痰喘咳嗽虛損勞傷等症服之清肺止嗽化痰定喘奇效每付四角拾付三元五角五付一元八角

保胎健母丸 專治婦人久患墜胎者或一次二次者或受孕之後服此丸萬無墜胎之患誠屬保胎之良藥每大匣一元六角小匣八角

調經種子丹 專治婦女經脈不調氣滯血少時常腹痛崩漏帶下心跳脹滿咳嗽盜汗腰痠腿軟服之調經開鬱每大匣二元四角中匣一元二角

琥珀逐淋丸 治五淋白濁小便刺痛沾染花柳魚口便毒毛髮脫落口鼻腐爛等症服之清淋解毒消腫止痛疏利下元調暢水道每包五角

開胃止痛丸 專治男婦心胃疼痛胸膈脹滿飲食無味嘔吐噁心寒積肚痛等症服之甚效每付三角五付一元四角

萬應回生丹 專治四時瘟疫霍亂吐瀉轉筋抽搐腹痛頭眩絞腸痧等症服之屢經屢驗起死回生每服五角

虎骨熊油膏 專貼左癱右瘓遍身麻木筋骨疼痛內服本堂虎骨酒最能舒筋活血每大張六角小張三張

雙合化痞膏 專貼男婦諸般積聚心胃疼痛胸膈脹滿氣逆不舒泄瀉痢疾遺精痞氣虛腰腿疼痛手足麻木小兒食積痞塊脫肛壯腹疼痛常貼此膏化痞消積速效每份四角

代售處
哈爾濱人德昌　長春祥順德　四平街德聚源　鄭家屯豐聚當　阿什河和順昌　江省同盛和　安東東益增　西安縣春發長
哈爾濱魁昇堂　吉林源升慶　奉化縣德聚源　保家台增益昌　岫岩永慶書局　營口合順隆　全　東恒順慶　大連協茂盛
西豐東興順　鐵嶺永豐東　新民縣利順東　遼陽利順德　懷德縣泰和隆　呼蘭同合春　長春玉茗魁北　山城子源恒遠
東豐合順興　農安縣王茗順　錦縣福順昌　本溪縣張碗舖　海龍縣鴻興和　錦縣魁峰永　北林子彝升東　公主嶺泰和增
廣香黑鉛散　專治諸般跌打損傷消腫止痛服此丸有起死回生之力每付四角

發售川廣藥材飲片參茸丸散膏丹虎鹿仙膠一概全外埠欲購本堂藥品將欵寄下照不悞本舖開設奉天大西關萬芝堂謹啓　中國電話一二三四號

多年貯藏熟製之　聲譽久著斯界之　世界名酒

ヘルメスウヰスキー

嗜威斯克酒者請飲　黒爾美斯威斯克

特製圓瓶　方瓶

大阪東區安土町　祭原伊太郎

志仁堂雙層化積膏

此膏專貼男婦氣積血積寒積食積心胃疼痛胸膈脹滿氣逆不舒噎膈反胃氣臌水臌癥瘕痞塊痢疾泄瀉腎寒腰腿筋骨疼痛手足麻木男子疝氣腎囊潮濕婦人經血不調經前經後腰腿疼痛赤白帶下子宮寒冷久不孕育並治小兒乳積疳痞蟲積偏墜等症此膏收效甚速少者五六日多者十餘日不但積消聚散而且健脾衛生誠膏藥中之妙品也此膏每份兩張紅白葯面兩包合洋五角

強種補元丹 專治腎虛腎寒腎囊潮濕便濁遺精腰痠腿軟四肢無力以及諸虛百損五勞七傷等症服之立效每盒五角

婦科鹿胎丸 專治婦女經血不調經閉不通經漏不止赤白帶下經期腰腿疼痛產後瘀血腹痛等症服之神效每丸二角

衛生時症丸 專治四時感冒時行瘟疫頭痛身痛嘔吐惡心痧症痧疹霍亂吐瀉頭目眩暈抽搐等症服之立效每袋二角

止嗽保肺丸 專治辛苦勞役傷肺房勞傷腎肺腎兩傷正氣不固寒邪外侵痰喘咳嗽氣虛短促痰涎壅盛等症每盒四角

清毒掃淋丸 專治因風火花柳染成五淋白濁楊梅疳瘡魚口便毒毛髮脫落鼻塌崗陷咽喉破爛及瘡毒等症每盒四角

筋骨萬靈膏 專治中風半身不遂口眼歪邪風寒濕痺閉塞經絡脊背腰腿疼痛手足麻木抽搐筋骨疼痛等症每盒四角

男女癆病樂 專治男婦各種癆病發熱咳嗽自汗盜汗腰腿痠軟四肢無力脾虛溏泄胸滿少食速服此葯立效每盒壹圓

男婦種子丹 專治男婦久不生育或生育素慣小產總因男子房事太過精乏髓冷婦女經血不調血海空虛以致每盒壹圓

順氣健胃丸 專治脾虛胃弱胸脇脹腹痛飲食少進嘔吐泄瀉痢氣臌水臌癥瘕痞塊內服此丸外貼化積膏立效每盒五角

腳氣靈藥粉 專治乾濕腳氣腳面腳心腳指縫疼痛刺癢流水乾上如鱗痛乾熱不流水用手擦破上之立效每袋二角

嬰兒消積片 專治小兒乳積食積痞積蟲積發熱咳嗽面黃肌瘦肚大青筋腹脹溏瀉口渴大飲等症每服二片每袋二角

化痰五錠金 專治各種痰氣咳嗽痰喘痰氣壅盛痰氣結核關節疼痛大人中風半身不遂小兒急驚抽搐等症每盒五角

調經活血丹 專治婦女經血不調經閉不通經期腰腹疼以及乾血勞症發燒咳嗽自汗盜汗血癥血瘕等症每盒一元

改良清寧丸 專治頭痛頭迷暴發火眼鼻瘡鼻齒唇口破烈咽喉腫痛大便乾燥小便赤少火淋毒淋瘡毒等症每袋四角

本堂所製各種良葯各省縣鎮等均有殷實商號經理光顧欲購者請向經理處購取可也各種均經官准立案佈告專賣如有假冒禀官究辦

奉天省城大東門裡　志仁堂大藥房　中國電話六百六十七號

仙會○　本園開設　本園聘請優等文武　吳長金　于月樓　本園特請第一名角　盧紫雲　楊金香　彭瑞林　信寶成　每日早各樣

卿○　（本園開設在）　本園特由上海聘名角　秦鳳仙　朱少甫　賈玉書　高瑞秋　小明香　金翠紅　小明芬　金玉紅　每日早各樣▷

京▷

冬令補品 扶陽固本丸

此丸係補天氏大醫士新發明純採雄獸之腎牡角之髓珠珀之英花草之精用化學法提鍊修合爲丸有水火旣濟之功陰陽相生之妙性資王道功效甚速誠不可思議屢蒙歐美各醫學博士推獎故興市井牟利牛溲馬渤者實有霄壤之別無論老年少年所患陰陽痿久年不愈速服此丸使其藥性達到蓊發陽道因羸丹田陰陽鼓盪琴瑟調和復能壯筋骨補氣血添精銷髓返老還童如常服此劑雖夜禦數女精神不倦不愧扶陽之秘寶補身之良藥也。主治先天不足後天戕伐。命門火衰水火不濟。色慾過度腰膝痠軟。下元虛弱夢遺滑精。年老氣弱陽不舉。情竇早開陽莖短小。交媾不歡臨房畏縮。精寒不固交不耐久。腎精衰散交不受孕。氣血兩虧耳鳴目眩。手淫過甚精敗陽痿。百體委靡精神恍惚。服法每服五丸每天早晚空肚用開白水送下價目每盒現大洋一元每打現大洋拾元○附售婦科與樂月圓此藥嵩治婦女身體虛弱面黃肌瘦精水不調臨期腹痛等症每盒現大洋二元○外埠函購藥一律另加郵費

奉天大南門裡金銀庫胡同省長公署東首崔氏嬭香廬藥房獨家出售

遺精聖藥 媧皇補天丹

精者人身性命之根源凡人未交媾之時其精溢於血中及至交媾慾火動極周身流行之血至命門而方變爲精乃人身至實何等慎重若有交媾之時忍精不泄或幼年悞犯手淫精竅不固甚至夢遺滑精臨房不舉舉而不堅或見色流精未交先洩或既交不久精薄精淸此外亦有勞心太過相火妄動以致遺精者本主人培祖傳神方有回天再造之功出神入化朮妙專治腎虧如衰各種遺精及以上諸症功能塡精鎖壯陽種子補先天之不足厚後大之基礎雖白髮老翁多病男子陽慾亦能復原或敗不信請連服一月隨至行房時自然腎關堅固久戰不洩且精貼如膠種玉可必本主人如出言欺人蓄爲京血動物○每瓶現大洋二圓每料五瓶現大洋八圓○另製遺精必愈寓藥按命門能攝精不洩每張現洋七角總發行上海盆湯弄崔氏嬭香廬○奉天大南門裏崔氏嬭香廬全啓新到沈森氏拔毛藥高○此膏能拔頭髮胡鬚及一切不愿生之毛均能拔去每瓶現大洋二元　總經理保國粉擦面粉牙粉另璧批發格外從廉各洋貨寶號如願代售請至接洽

上海 人壽醫室 餘年氏 秘製

珍珠鏡面散 沈製羊脂珠粉鏡面散專治男女老幼面上雀班粉刺煙容酒刺等類統能治之雙料每瓶現洋五角單料每瓶現洋兩角半

沈製生髮膠 男女老幼脫髮禿頂包可重生新髮黃髮能自轉黑大瓶現洋五角小瓶二角半

美國威爾生物製醫 奶香白玉粉 閨女界可代粉用滿面芬香每包一角

上海寶威製藥公司 湯森氏 最新發明美容奇藥

生毛髮藥水 此藥效驗神奇長髮極速凡病後產後虛髮枯及禿頂脫去擦之均能重生且黑亮每瓶現洋一元每打大洋十一元

治雀斑 愈斑光面水 此藥專治雀班母班及汗班瘋等症極有神效擦之數週間即可退盡令人面光如鏡洵美容家要藥也每瓶洋一元

治酒刺 面皰藥水 此藥專治面皰粉刺酒刺赤鼻風刺等症只將藥水擦過患處夜間即見效再擦重能愈者即消痕跡誠妙藥也每瓶洋一圓

美容 皮膚白色素 此藥能令肌膚潔白細賦專治男女老幼諸般肌膚見此散立效眞奇妙神也每瓶現洋一大圓

化痔

痔者亦有類甚繁有牝痔牡痔脉痔腸痔血痔氣痔之別究其患痔之原大都濕熱下注醉飽行房陰虧熱甚房勞過度以致筋脉橫解精氣脫泄成瘡成塊或癢或痛者偽痔腹血淋漓管長數寸或黃水紫血脫肛痔瘡者爲漏本主人得家傳秘法虔製此丹無論新痔舊痔內痔外痔漏結核成管脫肛流血痛徹心肺速將此丹用白開水送服一丸每日三次縱使數十年極重極危之症連服一料包可斷根永不再發百試百驗每瓶現大洋一圓每料五瓶現大洋四圓另有雙料化痔丹功效尤速每兩瓶現大洋二圓八角每料六瓶現大洋七圓如日久成管另製包愈漏痔去管膏雙料每瓶現洋二圓單料每瓶一圓內服外擦功力更速●上海盆湯弄崔氏嬭香廬●奉天大南門裡金銀庫胡同嬭香廬分行同啓

痰

咳由痰生痰消咳自止故止咳必先消痰此理人盡知之試問痰何以消最靈的消痰藥品係何種則人皆茫然矣僕體弱患咳多年消痰無法恐久咳成癆遂不惜金錢日謀消痰之藥凡流行海上及普通治痰者莫不購食其如服藥雖夥痰咳益甚咳愈甚則痰愈多日縣飲而夜不眠神疲力乏骨瘦如柴癆象已形勢極可怖歎後購得崔氏顯製半夏麵亟照彷單日夕服之以覘其效驗孰意吞服未幾忽思睡睡醒咳止而思飲即痰亦不梗且續購半夏一打服未罄而痰若失由是咳竟止體亦健於今三年痰咳敵迹顯製半夏可謂海內止咳消痰之無上聖品也爰述大畧以資介紹痰咳者○直隷鹹粉處王品山謹啓○奉天城裡金銀庫胡同內省長公署東首路南嬭香廬誌

價目每大盒現大洋二元四角　小盒現大洋一元二角　每打現大洋十三元一角　試服小盒大洋二角　郵票作九五　批發格外從廉　外埠郵匯極便

營業課目

軍裝軍械　硬煤煙煤　羊毛皮件呢絨　包辦工程
各種機械　五穀雜貨　電氣機械器具
鐵道材料　海味肥料　瀛車並其材料　代理
五金雜貨　油類木料　焦炭硫黃黑鉛　水火保險
銅鐵水管　道木洋火　綿花洋絲洋布

總行　日本東京市京橋區銀座三〇七　株式會社 大倉組

分行　北京　天津　營口　上海　九江　香港　安東　倫敦　紐育　漢堡　西貢　大連　本溪湖　其他各地

奉天北張新　奉天十間房　電五六五番

奉天德慶增尚門神效補天丹葠茸兕骨延壽酒

本號神效補天丹創製前清道光年間迄今百有餘載久已各省馳名其葯之功効及銷售之廣自不待言近年以來乃有無恥之徒忌本號神丹出消之廣忘有垂涎之心不得本號原方雜湊羣葯希圖漁目混珠冒充本號牌票戡觎欺瞞以網漁利幾至碱砆美玉莫辦眞偽為害豈淺鮮哉由是本號復加精繪小戎商標爲紀光顧諸君請認本號商標庶不致悞每斤定價奉市洋參圓貳角言無二價外埠函購郵費自備諸君需者祈將葯資郵費一併隨函擲下必遵照寄不悞茲將所治諸症詳列於左

此葯專治先天不足後天虧損諸虛百損五勞七傷脾腎兩虧飲食無味四肢困倦筋骨酸軟面黃肌瘦咳嗽虛喘埴精補髓腎囊潮濕常出涼汗強腰壯骨大補下元長陽種子煖丹田壯元陽滋補下元之神葯也

補天丹代理處
上海德慶元　長春德慶鉦　寧安縣德慶福　湖蘭縣德慶長　梨樹縣德慶亨　吉林德慶祥　四平街德慶興　范家屯德慶和　八面城德慶同
遼源縣德慶會　朝陽鎮德慶通　輝南縣德慶厚　通遼縣德慶豐　密山縣德慶東　佳木斯德慶宏　武安縣德茂恒　通化縣福順隆　遼陽增發鉦
西安縣德慶和　安東德慶元　三姓德慶昌　河南省西大街德慶恒　營口恒利德內德慶元　開原驛萬和源內德慶元　哈爾濱道外振源祥　哈爾濱
賓正陽街福順堂　開魯縣德慶西　洮南縣東街德慶仁　山東登州府天餘成　江省中街德新書局　新民縣允記　公主嶺允興久　岫巖縣永慶書

此酒專治氣血兩虧遠年近日腰腿疼痛半身不隨口眼歪斜左癱右瘓手足痲木甚至臥床不起久近作痛此酒善能舒筋活强腰壯骨婦人經脈不調乾血癆傷子宮寒冷久不受孕以及虛勞等症並皆治之其效如神常服者有延年益壽長生不老之功每服五錢日飲一次婦人童子老弱者僅服三四錢朝服晚效病輕者一服病重者數服全愈誠有起死回生之力每瓶半斤定價奉市洋壹圓六角每兩二角五分言無二價應此症者請購服之方知所言不謬也

延壽酒各城經售處
海龍縣永順長　高力帽子會升恒　綏化縣德合祥　通江口德和成　小榆樹增詩長　拐磨子杏林春　扶餘縣大德福　海倫縣德慶和　通化縣永成慶
葦山屯瑞祥福　蓋平縣盛春義　小城子瑞祥泰　寬甸縣志和成　五家站同聚才　昌圖縣順興福　沙河鎮和合隆　開原縣秦順興　興京縣善誠裕
新台子義盛合　金家屯德和發　柳板站裕生長　大民屯興盛發　同賓縣會升東　遼中縣慶昌隆　張家灣裕和盛　西安縣德聚祥　八道江乾元廣
西豐縣德聚成　鞏東縣德慶昌　金家屯源聚增　榆樹台源盛發　雙城縣天德長　農安縣德泰增　桓仁縣自厚生　茨榆坨同和興　山城子志泰厚
拜泉縣義盛和　哈爾濱屯義和隆　撫松縣久興隆　長春嶺天德堂　盤石縣天順華　牛庄興慶昌永　勝察堡宗盛號　撫林着義和發　平頂鎮鴻志合
蓋平縣金城興　茨榆坨義巽永　双河鎮增聚興　法庫縣萬和德　海龍縣廣聚德　寬甸縣恒和德　農安縣瑞興隆　西豐縣成發元　小新民屯德興成

本號開設奉天小北關白塔寺東邊　德慶增主人謹啓

民國要聞

○天津群英會之昨訊

▲十五日曹家花園之議會　▲兩巡閱之遲早來京　▲內閣問題之趨勢觀　▲總統與靳揆之會商　▲曹張擁護靳內閣　▲運動入閣之人物

曹張兩使。前日已均先後到津。內閣問題之如何。即將於天津今次之會晤以爲解決。前日晚間。曹使到津。昨晨九時。張使特往英界與張少軒會譚一次。午間十二時。更往曹家花園答拜。並經曹使設筵款留。昨日往赴天津之蔡成勳督軍。亦與斯議。當時在曹家花園所商議者。聞爲內閣及征蒙兩事。雙方目的所趨。仍重在內閣。大約分爲局部改組。及完全改組兩項。前日葉總長之赴津。即恐局部改組。交通系歸於失敗。故到津以後。周旋直奉之間。活動頗力。但能收有效果與否。尙無聞及。十七日午後。津京間往來文電頻繁。多係報告天津方面情形。惜其詳。則殊無所聞。但以天津傳來消息。則稱內閣問題。解決趨勢。仍重在局部改組。蓋以靳去。繼任無人之故。將來結果。或即如此。亦未可定。惟此亦係一種揣測之詞。蓋直奉兩方。必須將意見交換以後。方可說到如何解決方法。現下葫蘆裏尙難說賣什麽藥也。

又聞靳揆前日午後晉謁總統。關于曹張到津。及內閣問題。商譚頗久。靳揆當定俟王廼斌總長返京報告情形後。再赴津門。往晤兩使。面商辦法。蓋靳揆如此作法。實有深意存于其中。據聞王總長。昨晚今朝即可歸京。靳揆行期。即當在今明日之間云。

頃據政府人云。曹張在津所辦事件。均未完竣。故有稍緩再來之說。惟府院方面。刻已派府員代該巡閱使預備行轅矣。並聞某方面接到天津電話。曹張有于十八日(今日)來京之說。至武昌王使。院中昨又致電速駕。惟尙未接覆電云。

又一消息。張曹兩使在津會晤之結果。擬通電各省區。聲明擁護靳閣。倘有陰謀破壞危及大局者。當與國人共棄云云。

又聞府院方面人云。刻下府院當局。對于局部改組內閣問題。已有預備。將來財政交通內務海軍教育農商等部。皆有變動。而于此數部中。除張志譚運動改任交通外。其他各部。如曹汝霖張弧劉冠雄于寶軒傅嶽芬。皆有企得一閣之活動云。

○靳閣動搖之內幕

▲勸周總長銷假　▲周長未允維持財政　▲范長之辭意尙堅

自周自齊請假范源濂赴津。現內閣頗爲震動。外間遂有種種喧傳。有謂內閣局部改組者。有謂靳閣全部動搖者。茲探得其中內幕情形如下。周氏自請假後。對于財政各項。毫不過問。昨據公府人云。大總統將援軍索餉催討軍費之電報一束。飭某秘書交于周氏。請其設法。而周氏竟以請假內不問國事等語答之。東海對此情形。頗爲疑慮。遂傳見靳揆。討論良久。仍以勸周氏從速銷假。爲惟一辦法。但周個人抱負。不能如願。復受某系所慫恿。故尙未允維持現內閣之財政。靳氏此次勸周銷假。千言萬語。周氏毫不爲動。至于范源濂之赴津。內幕中似無別項作用。聞昨日靳揆以電話邀范回京。范氏謂因無顏再見各學校學生爲辭。蓋自學生罷課以來。范氏屢懇周長設法。周則以萬急之當費尙且無着。何有餘力以籌此項款費爲辭。而葉交長既允由交部每月籌撥二十萬元。補貼教育費。現亦反悔。一味遷延。范氏知此次罷課。難有圓滿之結果。遂力請撤任。將來結果如何。局外人殊難推測云。

○周財長預備假滿辭職

周財長。近因各處索欵文電紛至沓來。難于應付。異常焦急。各方面所磋商之借欵。又因無確實抵押品。無從進行。幾至一籌莫展。不得已。遂請病假。聞昨日已令秘書。代擬辭呈。預備假滿。即擬辭職云。

○孫文當選後之措施

▲就職▲特赦▲改廣州名稱　▲惟外交團將否認　▲速組正式內閣　▲力謀北伐之事　▲疎通西南各首領

孫文當選總統之後。業定本月廿日在廣州就職。昨接得香港電訊稱。孫已預備于就職時。將廣州改名粵京。(或穗京)對于各處反對電文。毫不措意云。但昨聞京中外交團一方面消息稱。以孫文此次在粵另組政府。認爲不合。已決定一律否認。惟連日政府以內閣動搖問題影響。殊未遑顧與外交團方面接洽云。又訊分駐滇黔川湘各委員相繼來電致中央云。顧品珍盧燾熊克武趙恒惕。對于廣州派員疎通承認孫中山爲非常大總統。刻已提出條件。一爲嗣後須謀南北和議。不得再有戰事。一由廣州接濟西南各省軍費。一應聽由地方辦理自治。孫氏允否。則尙未悉云云。又據廣州電訊。孫文被選爲總統後。已于昨日定出進行手續三項。(一)速組正式內閣。人物由各首領互推。俾由舊國會通過尊重內閣同意權。(二)孫文自己應執行海陸軍大元帥職權。力謀北伐之事。(三)所有西南各省之聯合。均應由各首領以私人名義。疎通進行云云。

○蔡成勳督陝將成事實

新任甘肅督軍蔡成勳。因種種關係。不得赴任。茲據可靠消息。行將移督陝西。此項命令。日內可望發表云。

○現內閣對南策之協議

▲召集各省代表討論　▲促川滇黔湘北歸　▲徵集意見

政府對于軍政府此次選舉。孫文爲西南總統一事。默察周圍形勢似與統一前途無甚關連。惟川湘滇黔四省之態度。要亦不可不注意。特由某當局邀集各閣員參加在野三要人。協議決定三項辦法如下。(一)徵集北方各省長官之意見。(二)電各省長官。速促四川雲南貴州湖南各省首領表示北歸。(三)由中央召集各省代表。開討論會議云。又據政界方面消息。謂孫文刻下因得唐繼堯之捐款。及蒙事之擴大。中央不暇南顧利于急戰。並以速平桂省。可以乘機統一西南。故對廣西已經起兵。而置西南各方面反對于不顧。刻下中央方面。首先接陸督辦來電。請求下令討伐。而曹張王三使。及各省長官。亦均來電請求討伐。聞關于此事。中央約分三派主張。日內即先令曹張二使在津商議。中央方面。有本星期提出閣議之說。聞三派之主張如下。(一)下令討伐下討伐令後。由中央討伐直接出兵。抑飭由桂省出兵。如由中央出兵軍隊軍餉。是大問題。如由桂省出兵。第一先須將陳炯明疏通。得手始能令桂軍入粵境。第二亦須由中央接濟大宗餉彈。並派兵入湘助援。(二)下令不討伐討伐令頒下之後。暫不出兵。一聽廣東自己變化。(三)不下令亦不討伐。純聽廣東自己變化。但此說反對者居多數。因孫文當選後。內外各方面。均有影響。中央萬不能置之不理也。

○蒙事危急中之昨訊

▲謝黨援助蒙匪鐵証　參陸處十六日。接得滿洲里張司令電告。搜到謝米諾夫部下之密電一件。係(馬意零若斯基)所發。電地在海拉爾。受電地在旅順秋田町六番地。受電人爲謝米諾夫。電中所述情形。分四段。第一段說中國軍隊防止甚嚴。不易起事。第二段說沿線我黨。供給已完。待食甚急。第三段說(拍司特洛夫)聯絡蒙古(巴龍)。頗有進步。第四段說(罕古林斯吉)所運赴蒙槍秣。及械彈。其第一批已到車臣汗桑貝子旗。第二批爲華軍扣留。罕氏被捕。現送法庭云云。觀此。則謝米諾夫與蒙匪之聯絡。又添一鐵証矣。

▲蒙匪業已侵入陝北　陝北快函云。現大股蒙匪。業已侵入陝境。府谷縣城。致被陷落。神木危急。旦夕難保。據蒙匪宣言此次爲援陝北。係受徐樹錚指使。陳樹藩派員歡迎入陝。以圖援亂西北。將來以陝西爲根據地云云。昨日陝北旅京士紳。得此警耗。特召集緊急會議。擬向府院請求拯救云。

▲赤塔援助外蒙獨立　據東京方面消息云。自庫倫陷落後。翁克魯將軍在蒙古之勢力。完全鞏固。擁立活佛組織獨立政府。今已擬定軍事政治之基礎。而外交軍務司法財政教育農牧等。悉以蒙古王公充任各部總長。其內幕係翁克魯將軍之幕僚掌握實際上之權力。今尙繼續在各地方募集新兵。徵發軍馬武器。編練新軍。有次第南下之計畫。形勢非常重大。其財政之援助。勞農政府。直接與以補助金。勞農政府更對赤塔政府訓令。可援助蒙古獨立政府。此即係其聯絡之證據故勞農政府之武力宣傳。已延及極東各地矣。

▲各支隊請撤防未准　府院當軸因接援庫總司令部來電。略謂據駐滂江各支隊電稱。子彈缺乏。槍械亦不完全。實無抵抗敵軍能力。要求撤回原防等語。中央以現在滂江正值吃緊之際。防綫不宜空虛。致啓敵人窺探之人心。故特急電該司令部。轉致各支隊。不得無故撤退。坐失防地。各軍所缺械彈。必速補發。以備防禦黨匪云。

▲中央注意滂江防務　援蒙問題。現因財政困難。雖暫停頓。然滂江地方爲內蒙門戶。至爲重要。據某高級軍政機關消息。當軸已電援庫總司令部。將該處防務再由綏察兩區加派得力軍隊。嚴行固防。所需械彈。已飭德州兵工廠加工趕造。俟報齊後。即押送前方分配發給云云。

▲庫倫商民請撫邺　旅庫商民汪仲俊陶司亭穆萌甫等三十餘人。自陸續由上烏丁斯克搭乘南滿鐵路回京後。即在某商店招集旅庫同業討論。懇請中央從速勘定蒙亂。以蘇商困。當時推定汪陶穆三人。爲庫商代表。日內分赴府院實行請願。從速征蒙。並將各商在庫所受損失。彙齊報告中央。以便蒙事結束後要求設法撫邺云。

▲奉直出軍之先後　外間所傳。外蒙派出代表來京。請求和議。中央將准。庫倫仍照民國四年。許其自治其征庫軍。業經緩派。聞當軸對于征庫手續。確已決定以奉軍兩旅爲第一批直軍。或派兩旅。(除馮玉祥一旅尙派一旅)混合與奉軍組合前往。並悉外蒙縱有代表來京。亦與派兵策無關。蓋當軸已定行克復叨林烏得。再定最後辦法云云。

援庫副司令部來電云。俄黨蒙匪攻擊滂江。業經多日。國軍雖已節節設備。但據探員報稱。敵匪醞釀中。布置南犯手續極密。最要者。由叨林至烏得。均築臨時炮台。以堅射達之計。其烏得至滂大路。溝掘戰壕多處。而防國軍進攻兩旁。均埋地雷。恐官軍另取包圍之勢。總之敵情有進無退。請即加派援隊。並乞指示方針云云。

▲烏滂間攻守情形　據自外蒙來京某外人云。烏里雅蘇台東南法露砢舒魯克等處。確于十一日被謝米諾夫部下包圍。先將舒魯克攻破。該處防兵不及二百人。且係老弱殘兵。故均不戰。即退俄黨。又糾集南部黨羽四百餘名。由該處混合。向法壽砢進攻。遂于十二日亦將該處佔據。故烏里雅蘇台之防兵。紛紛向新疆求救。未及援兵開到。名處俄黨即將烏城圍困。又入俄黨之手云云。

▲令熱河嚴固邊防　政府迭接蒙地前方探員電告。俄黨南犯計劃。係以大部份敵軍。扼住滂江迤北。擬圖向前節節進攻。一面以零散俄黨蒙匪。分圖內蒙各旗。故錫林果勒盟。及多倫均甚緊急。惟查敵人目的。係在先援熱河。昨特致電姜桂題都統。令其速派毅軍。將經棚多倫錫林果勒盟地方。塞固以免敵匪竄入。而保治安。

○教育界之風潮日函

▲各校長決意去職　▲並將通電全國　▲十七日各校之留別會門　▲一致罷課要求

各校罷課。已然匝月。基金一項。愈鬧愈糟。殆至近日。且成不可收拾之局。因之八校長。十五日已公呈辭職。聲明對于撥交經費及償還欠欵兩條辦法。不能滿意之處。一面並另向聯席會議各代表。專函說明不得要領情形。十七日北大法專醫專高師等各校。業有留別會之舉。當時由校長教員。述明經過及不能不去之理由。並此後追索欠積辦法。對于前日(星期六日)赴教部未獲接見各情。異常憤懣。並對于國務院許密書接見學生代表所示手簽開列各項。認爲辦法不合。學生方面。已定再推代表。往晤要求于後日(星期二日)務須明白批示。以釋群疑。並定今日(星期一)開八校學生大會。共同討論云。又聞自中小學校推舉代表協助要求基金問題以來。風潮澎湃。較前益烈。上海各校。聞已推定代表二人。北上來京。贊助一切。倘日內仍無相當辦法。聞教員方面。已決定聯名通電全國各校。聲明中央不願維持教育情形。俾爲一致罷課要求。以爲後盾云。又聞上海北大同學會。對于葉總長之去電。已有電文答覆。但聞詞意頗表不滿云。又訊教育風潮。連日雖以次費問題。小有歸束。而枝節愈弄愈亂。今再將昨日所聞各方面消息。彙誌如下。(一)各校自身問題。從前學校風潮。全由學生聯合會主動。係因該會中心在高師。此次八校聯合會。表面上雖係女高師。而內容中心實在北大。刻下兩派已有意見。(二)總長問題。關于此事。有某系關係。有繼任問題。有關係閣潮者。有關係本身者。且如傳嶽棻等。則又有運動繼任之問題。因學潮而牽出如此許多問題。故頗難解決。(三)次長問題。王次長。因爲部員爭持扣出五萬薪金之內幕。經人發覺。刻下又發生學生方面對于次長及教育部交之交涉。及教職員對于次長及教育部之交涉。聞此事學生及教職員。昨日開會討論。(四)中小學加入問題。中小學如入風潮。據教育界方面人人云。昨已星期日。臨已分途活動。(五)全國學生加入問題。聞此次學生方面之第三步。即係通電全國各校。一致行動。上海代表。日內即到。而各校學主。聞已發出運動函電矣。(六)政府無欵說。與來不及管說。昨報所載。政府先分交三十萬一節。聞目下實沒欵可發。且因內閣問題。及征庫一事。已竟得不了。對于學潮。頗無以爲輕重。大有聽其自便。無暇及此之勢云。

○三秦最近之戰訊

▲于右任已被擊退　▲陝軍分頭攻打郭高

陝省自上月底。陝于兩方。復開戰于渭河沿岸一帶。其時陝督陳樹藩。曾親臨渭城。指揮督戰。于軍不支。業經退却。現下正由高某各部隊向前方迎擊。澄城各邑。已均爲陳部佔領。此陳督與于右任所部攻戰之情形也。又得陝中通信報告陳督搜劉巨罪郭堅等情形云。近自郭堅佔據鳳翔。廠老九佔據岐山。高進牲佔領白水後。陳督現已派大軍分頭進勦。並親蒞前方。指揮各路軍隊。鳳岐各處。離省約二三百里之譜。陳督現派赴攻打郭匪者。爲第一混成團張鴻遠所部。張係陸軍學校出身。人頗驍勇。現正圍攻鳳城。外復有廿軍及第二第四兩混成團。援隊助戰。派攻岐山者。則爲鎮嵩軍所部。連日攻戰情形。亦甚得力。據聞鳳岐城外保寨。已均克復。兩城之克當亦在旦夕之間。惟東路匪勢尙熾。恐再西竄。不便搜勦。業派漢武軍堵截。統領白鴻儀。及三路分統原志逈。日夜巡防。隔絕匪之聯絡。其勢近日稍殺。白水高匪則由陝西第一旅耿志介馬獻瑞兩營擔任攻防。耿馬兩營。攻克澄城。士氣正利。白水之復。當必亦可預期也云。

○息而復熾之援桂聲

▲分三路進攻

香港電訊。軍政府連日接欽廉鬱德各方面報告。咸謂陸榮廷已召集所部。在南寧會議。積極攻粵。並分兵三路。不日出發云云。又據粵軍前綫迭電告急。情勢極爲危迫。特于本日在軍府開軍事大會議。決定實行援桂。其辦法分爲三項。(一)軍事布置。決定以許崇智爲民軍總司令。唐繼堯爲滇軍總司令。陳炯明爲粵軍總司令。亦分三路出發。(二)軍械輸運。除由石井兵工廠趕製子彈。由巡艦運往前敵外。并派員赴港澳。添購大批軍械。(三)軍餉籌措。預算援桂總數。非二百萬元不辦。最近出發。亦必需百萬元。遂復議三種籌法。(甲)電請華僑捐募。(乙)提鹽餘之部分。(丙)造幣廠之餘利。並于善後公債中。先爲活動五十萬元。作爲出發軍餉。又聞廣西民軍。于元日曾來電一道。係請援助軍餉。刻期舉事云云。當由胡漢民汪兆銘馬君武陳炯明。由印花項下。籌發十萬元。商會方面。籌借十萬元。交蘇無涯轉港撥匯。并令于粵軍開始攻擊之日。由平樂百色兩方。同時響應云。

社會瑣聞

▲以足代手之奇童　(福建)

福州函云昨天有遠方人帶一小童年僅七歲身穿背心兩臂俱無能以左足提碗右足擎箸高擎至口飲食自如且能穿針引線靈敏無異常人一時觀者雲集(每人約須四十文)得錢不少

▲瀛海奇談　(英國)

▲英女死後復活　▲二十年瞽目復明　▲二百萬法女待嫁

英文滬報云英國柏格姆村中有一少女子耶穌生誕時患病返家幾病卒越三日族人移火至停棺室中女忽躍起大呼父親安在今該女郎已痊好如初矣又同村有一婦人失明已二十載于二月忽間復明云法國自歐戰後男子死亡殆盡近該國外務部報告謂現有女郎二百萬人待嫁人云

▲理髮價之奇昂　(美國)

▲一次可用十四元

阿美利加之理髮價大抵各處相同修面四角尋常剪髮八角搔背七角洗頭七角(洗頭時用松節油一元八角用雞卵一元五角)要之有一名目即須另加一費名目甚多初入該處者不知入理髮店後如理髮匠詢剪髮乎修面乎如答曰剪髮彼須復問曰修面乎曰修又詢須搔又詢須洗頭乎腦乎曰搔曰洗又詢用松節油抑雞卵乎曰用松節油凡理髮匠所詢向皆答曰要則一次理髮之費可用至十四元云

▲易妻約　(廣東)

粵訊番禺某村甲乙二人各有妻室近想入非非互訂易妻之約其妻亦風流放誕遂各實行鄉人嘖有煩言該密約不知如何竟被朋輩發現一時傳爲笑柄文云(某甲某乙結交有年夥串不合有心皆同十年新月既望共訂易情美舉雙腸固樂兩陰何傷情場俏快知己益厚須知共表情深並非淫奔覺節操鮑分金甲乙共色先後輝映知心無已訂約各收一紙留爲永遠紀念下簽二人姓名云

▲康南海以龍積之將命　(上海)

康南海先生隱居滬上或遊西湖或入茅山以此有欲進見問學者往往不唔面聞近以其高足龍積之君當闕黨童子之任凡有至新閘路辛園來問學者先由龍君接見云

新詩

◇問牽牛花底話　(金光耀)

牽牛花！

△

五更天裡你快活麽？
不然。那時你怎露出笑也似的臉子呆呆望我？
你有情呀？
你見我樂呀？
你的意思。是否表示「好快活！好快活！」？
彷彿對我說。「今日得個心頭的伴侶。好共同抵抗那世上的荒涼、孤寂、悵惘的擄入隊奪回一點兒生趣、愉快、自由」？
你隨你的「愛」。求你的「美」？
你是樂「群」還是樂黑漆漆的五更天？

△

五更天裡你不快活麽？
面上帶種囚犯的愁色。悶悶地張着喇叭筒也似的大嘴。對我一言不發。
老實呀？
新娘樣也似地含羞？
是甚麽痛苦感動你的心。難過得喉頭咽哽了說不出來話？
你的態度。是否表示「說不出！」彷彿對我訴。「哎喲！你那知道我！—墮在黑暗、虛僞、不平的「監牢獄裡」受受些無形的梏桎。沒個人救。沒個人知！」？
你是失望、恐怖、懊悔的人哪？
你是想尋得個光明、眞、實、平等的城居住得不着。就是煩惡黑漆漆的五更天？

(未完)

(實)(業)(淺)(說)

製糖原料之甜菜栽培法　(續)　朱希農

歐美諸國對于甜菜種子非常注意耕作者以每年自家所產之種子糖分含量往往減少又不得不求糖分含量較多之種子于專門種子商故種子商必設立化學試驗室及植物學實驗室聘請專門人才爲之實驗其事業至可驚異迥顧國人尙未知其栽培方法及其用途更何暇思及改良種子也耶

(二) 間拔除草中耕

下種之後大約一週後可以發芽發芽之後在二三週內可以行兩三次之間拔擇其不良者去之形色相同者留之株間約有一尺三四寸距離即可中耕在第二次間拔時行之不可過深追肥終了後則須十分堆培之因甜菜之根露出地表品質即劣此不可不注意除草則需時時行之

(三) 肥料

施肥之多寡與前作物有密切之關係其生長成分中所要之燐酸加里二養分較夥做栽培於豆類及菜荣類之後最爲適當若栽培於麥類及油菜類等收實作物之後土壤中之燐酸加重成分多被吸收地力必大衰耗是以吾人如豫定栽培甜菜之田必於栽培前作物時與以充足之肥料使所給之養分保存於土中較他日栽培甜菜時再給肥料尤其有效因直接施用肥料於甜菜有損無益知乎此者栽培甜菜必無失敗之患矣至於未熟之追肥施於根際尤爲不可甜菜肥料以著者之經驗言之基肥每畝可用堆肥一千斤米糠五斗草木灰石餘追肥可用人糞尿若干桶過燐酸石灰一二十斤則成績無不良之患矣

(未完)

經濟欄

◎上海商業通信　(四月十四日)

▲銀市　昨日倫敦銀價跌四分之三便士遠期跌八分之五便士紐約銀價跌至五六又四分之三倫敦紐約匯價漲至三九一此間今日定價與昨同市況終日穩固午後較上午略堅定中國昨在倫敦賣銀但未必繼續云

▲滬南米市　昨日南市方面米業售開粳米元米等仍與前日相彷彿銷路咸趨於滬北南市秈南幫貨尙有銷場至於最高之北幫到頭亦少且皆在蘇州河一帶卸賣市面平平到船二十號左右

▲絲市　橫濱生絲市上星期又活動存戶皆抱樂觀上海中國機器絲仍無變動僅次等貨略有交易市價不規則假買進方面有投機傾向七里絲市號存貨已出脫土絲日本方面略有交易價每擔增二十兩現貨交易頗少市價如下中國機器絲特別大號銀一一二五○兩特別號一一五○兩中號一一五○兩七里改良絲上號無存貨市號無價土絲上號五三○兩市號五一○兩

▲棉紗市　昨日星期二大阪三品上午開盤近期漲起日銀四元七角午後收盤跌去二元物品交易所期紗標準午前漲銀七八錢午後亦小銀二三錢外間各客幫雖有購辦之意但各紗號手中現貨仍屬寥寥而各廠日出之紗均不敷裝運所以現紗甚俏十六支紅團龍漲銀一兩餘與上日相等日東紗價不動印紗亦然四川幫進十支花瓶印紗五十包價一百二十二兩二錢五又三十二支軍船東紗二三十包價二百○三兩五錢汕頭漢口牛莊江西天津蕪湖野雞等幫辦進本紗二三百包日紗四百餘包印紗一二百包東紗數十包公會小包內地幫稍爲活動故價亦高起一兩至五錢不一各紗廠未有開出

◎美國商業界近日概況

據紐約通信云本年美國一般商業情形無甚變動一月初期失業之人頗多但困苦情事甚少大概因此收入豐裕時略有積蓄之故觀於各工業城市之零售商業頗盛可以爲證惟鄉村方面商業頗爲清淡耳鐵路裝貨每較十月間跌去百分之二十間空之車輛達四十萬兩煤穀油木材及一切主要商品均少流通對于歐洲之煤出口業毫不活動國內煤業亦呆煤礦大半僅作一部分工作冬季小麥收成頗佳麥價在其地各種農產品中最有起色詩谷小價三月分交貨者每布希自一元六角以至一元七角現貨尙須略漲五月份貨則每布希減價一角阿根廷與澳洲現爲各進行國供給品之主要來源名于一切要求似皆能供給又坎拿大近聞美國將加小麥進口稅故亦赴運小麥入口故一九二一年之麥價大有跌落之望而其產生價亦將較減美國內工商情形大受國際時局之影響現各國商務皆在停滯之中國內產品雖于出售以致亦不能購進外貨然非因過度生產之故實因世界工業制度現已凌亂失次遂致一般銷費亦較前減少也世界商業現正在退步之中航業一項受損甚大不但許多船支不能開行即運費亦復減少凡向來進口貿易極大之各國若不能恢復其工業得有贏餘之貨輸出以作交換則英美兩國之出口貨業勢必大爲跌減若照一九一九及一九二○兩年之大宗賒賬出口辦法萬不能持久歐洲共同作戰諸國之政府所欠美國政府之債欵連積存之利息在內約在一百億金元以上目下正在談判擬將此等債務改爲長期借欵並先付數年之利息此外歐陸各聯合國借英國之債亦不少此等債務均爲今日極費討論之問題最堪慮者此事足以引起各方面之誤會與惡感在此等債務之自身苟能處置得當使各方面皆不受虧則自不必爲之杞憂惟若處理不善則大爲可慮因爲數過鉅即償債付利息亦足以搖動世界之匯兌市面也匯兌市面之搖動于各國皆不利尤以債務國爲甚其前有人提議美國應取銷此等債權國中應和之人絕少今則人人注意于研究此債欵如何償付之法及其于匯價與外國貿易之影響聯合各國之責德國償付賠欵也願其付大宗現欵而不願其付貨物以爲代以免各該國本國之產品受其影響今美國之收受此等債欵亦有同樣之關係美國于保護貿易政策實施已久即有政黨反對極端之保護而于關稅定率亦未有敢于劇烈更動者新政府之各閣員亦多向持保護主義以後恐再將稅率修改使保護範圍益加擴大即國中輿論鑒于工業之凋敝亦決不贊成外貨多多進口而此項態度勢必與德國之償付賠欵能力有關係蓋德貨既不能在美暢銷即不能得大宗之貨欵以割付法蘭西等債權國至于美國收集聯合國之債欵本利時其情形亦正相同美國公衆必竭力反對以貨物作代是故此項問題困難已甚實非輕易所能解決也

◎勞農俄國之經濟現狀

華俄通信社云據對外貿易人民委員會統計股告俄國棉麻出產額已形減少歐洲各國以受戰爭影響經濟狀況均甚衰頹對於棉麻需要增加俄國除供本國紡織需用大宗棉麻外對外輸出尙能稍爲擔負但較之戰前已不可同日而語但觀現代全歐洲原質物需要之缺乏俄國當盡力與以供給吾人爲求整頓俄國本身經濟起見(未完)

舊曆三月十四日　木曜　民國十年四月廿一日　甲寅　佛滅　開　角宿　各人吉凶

明日之吉凶▲一白之人振作元氣可望有利妄進危險東坤艮吉▲二黑之人喜事重逢之日不疏懶吉更吉坤吉▲三碧之人雖進行有人制止之日乾吉▲四綠之人諸事如願以償之日但破費殊多乾艮吉▲五黃之人雖爲吉運但任性必敗東坤西巽吉▲六白之人與他人易生不和之日談判約束事凶巽西東吉▲七赤之人勿迷信須堅心進退守却損巽坤乾吉▲八白之人刻刻活潑進展之日諸事無不宜西東坤吉▲九紫之人無事之中亦見進行之日安分爲吉良西吉

[illegible]之師也凡商民以及婦人孺子莫不歌功頌德用登報端略伸愛戴之誠　寳縣全體商民恭頌

[illegible]民請求之事無不慨允是以各界悅服口碑載道商民等其誠服無以答報特登報端以揚其德　滿洲里商民謹啓

[illegible]具類全部製作販賣　奉天新市街淀町五番地　米田號

●其他各種藥價便宜均按小洋計算　●每日舍診貧人五人不取藥費恐未週知特此佈告　▲有中國人翻譯　本院住在十間房大街中間路北　[illegible]醫院

永井醫院　電話二九九番

校長従三位下田歌子◉新制に準據し講義全部を改訂新學期を開講す◉自宅に居て立派に高等女學校が卒業出來る

第三十六回新學期開講 高等女學講義錄

小學卒業後女學校へ行けない人の爲に發行されたわかり易い講義錄◉見本申込次第無料進呈◉東京神田駿河臺 [illegible]

通信 大日本高等女學校

東京竹內製金庫

竹內金庫由完備之工廠巧妙之機器諳練之工師所製成其品質之優秀製產額之多大實占東亞第一位

歸金庫者徒觀其外表之類似遂以爲同一之物此大謬也

滿蒙總代理店 奉天大北門裡 昌和洋行本店 電話日七五六 中九六五

特約店 大連市山縣通九三 昌和洋行支店 電話三二四三

長春新市街 金泰洋行

完全淋藥

淋濁一症西醫名爲淋毒菌在男子發於尿道在女子發於子宮此症原因或由娼妓之傳染或由患此症者之交接或感受風寒或房勞過度故致病之由而不同也初起尿道搔癢小便頻數漸次疼痛白濁淋瀝不止或則洩精甚至出血倘日久失治諸病生焉本藥房近由歐西購到特效新藥名曰殺菌止淋丸專能殺菌解毒清淋去濁無論何種淋症均能神效輕者一星期全愈重者兩星期除根誠爲世界獨一治淋之聖藥也此藥一日量六粒定價小洋五角一星期量四十二粒小洋三元外埠函購加郵費三角○外埠代售處○安東縣財神廟街永祥泰○遼陽天錳成○鐵嶺西門裡新華慶○孫家台站全盛永○千金寨中興街大順東○吉林省河南街福記衣莊安奉線橋頭利衆森○鄭家屯中街物彩德

奉天大西關上頭 英美大藥房主人侯開倘謹啓

◉男女強壯劑◉果斯具盧◎自歐戰發生後久不來今漸運到、專治衰弱性陰萎、精神的陽萎不舉、衰弱性射精早漏、夢遺精、功効極速、如逢房事眞能顯效

▲藥瓶九錠入銀一元二十一錠入銀二元

◉經售處 大連市後町越十二號 山田洋行

發售 大日本東京竹島製劑

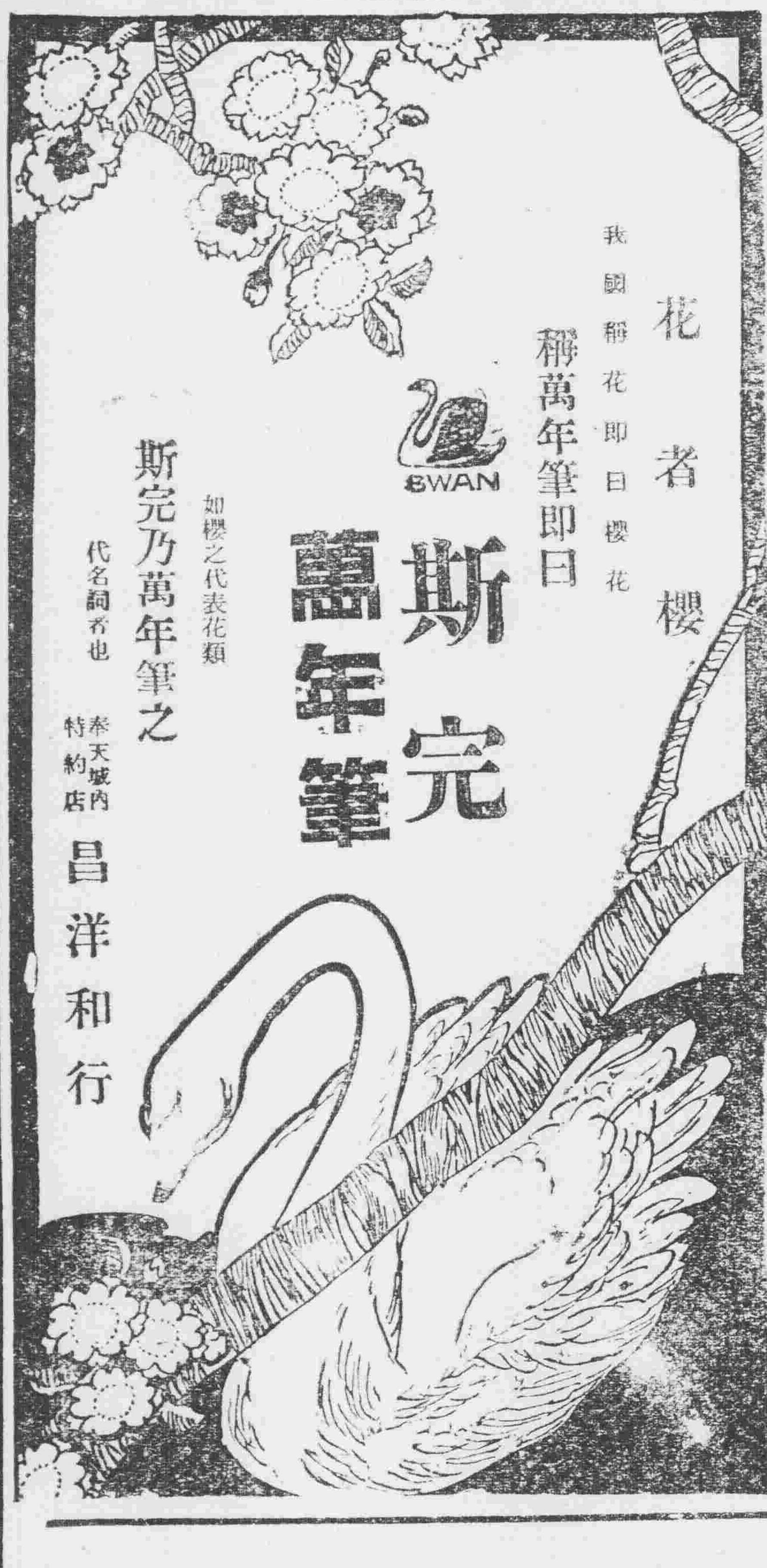

花者櫻 我國稱花即曰櫻花 稱萬年筆即曰

斯完萬年筆

如櫻之代表花類 斯完乃萬年筆之代名詞者也

奉天城內特約店 昌洋和行

胃病ならイカイの一番

イカイ胃散

本舖 大阪市江戶堀 猪飼史郎藥房

本金八千萬元 朝鮮京城南大通門

現已收入資本金五千萬元 振替貯金口座

積立金八百五拾參萬元 京城三三番

本行辦理存款貸款割引滙兌事務買賣銀塊金塊其他一銀行業務莫不執行並在朝鮮滿洲海參威西伯利亞德爾斯克管理金庫事務

朝鮮銀行

◀分行及出張所▶

日本、東京、大阪、神戶、下關

朝鮮、釜山、大邱、仁川、平壤、鎮南浦、元山、群山、木浦、清津、會寧

滿州、大連、旅順、營口、遼陽、奉天、奉天新市街、鐵嶺、東三省 開原、四平街、鄭家屯、長春、吉林、安東縣、龍井村、哈爾濱、傅家甸

中國本部、上海、青島、天津、濟南

俄領、海參威（貨幣交換所）斯伯斯喀尼哥利斯克、亞歷山德爾斯克

美國、紐約

及外倫敦巴黎及內重要之地均有代處兌滙分行及出張所

保明眼藥

眼疾新藥

主治效能 風火眼疾、時行眼症、眼邊亂皮、眼臉濕爛、灰沙眯目、視物不明、羞明畏光、流淚、眼胞紅腫、赤筋努肉、白翳靑盲、瘀痛交迫、澀滯難開、等一切眼疾、皆治有效。

定價 大瓶五角 小瓶兩角 每打五元 每打二元

皮膚藥水

皮膚病最新藥水

主治效能 皮膚病一切濕癬 乾疥癬痒瘡 蛇皮魚鱗 痔瘡濕疹 汗斑濕癬 牛皮漆咬 痰瘡脫髮 羊鬚瘡 赤風疙疸 紫白癜風 水泡濕瘡 膿疱潰爛 黃水疙疸 堆積痂皮 打撲腫疼 毒虫咬螫 火燒凍傷 脚氣足爛 踏班白斑 雀班一胞面 汗斑錢癬 鼻頭紅腫 等症一切面部 肌膚病生 後幼兒頭 胎毒疙疸 白唇痂皮 沈顏面黃水 瘙痒疼腫 皆治神效 能斷病根

定價 大瓶八角 中瓶五角 小瓶三角 每打八元 每打五元 每打三元

主治膏

最新膏藥

主治功用 專治一切身面諸瘡瘡傷 創疥癬 風疹 骨疼紅腫 夏日汗斑 唇裂生瘡 小兒胎毒 頭風疙疸 流膿黃水 堆積痂皮 白唇禿髮 表皮糜爛 難收合口 火燙凍傷 脚氣足汗 鼻頭紅腫 諸瘡創癬瘡 搽之患處 立效如響 百試百中一無誤

定價 大盒五角 小盒二角 每打五元 每打二元

本舖奉天城裡鐘樓南大街路東長壽堂大藥房

奉天鐵道附屬地 大昌煤局

本溪湖煤 撫順塊煤 電話二〇九番中四二

頑癬脚氣皮膚病一盒保好

愛膚

健膚良藥 愛膚膏 專治 頑癬脚氣 足爛 陰囊癬 頑金錢癬 牛皮癬 疥癬 鵝掌風 濕疹 凍瘡 火傷 創傷 擦傷 胼胝（生雞眼） 陰毛虱 毒蟲咬傷 靴傷 酒刺 粉刺 面皰 雀斑 汗疹 丹毒 潰瘍 陰部 痒疹 陰部 潰瘍 口瘡 耳瘡 頭瘡 糟鼻子 鼻瘡 細疹 刮刀瘡 胎毒瘡 肛門瘡 痔瘡 此外皮膚諸症 一搽立好 百發百中 實効驗眞如神

藥價 大盒大洋三角 每打洋三元 小盒大洋壹角貳分 每打洋壹元貳角

發售本舖 大阪淸水谷 順和堂藥房 各埠大藥房均有代售 總批發 天津旭街

北京 東亞公司 漢口 小瀨木洋行 奉天 大德生藥房 濟南 普太和藥房 上海 中東棨大房

托羅布新品

斷定决無比此再有以上者 實所定評也

サクマ式ドロップス

登錄商標 東京 佐久間製菓株式會社

全國到處和洋菓子食料品店均爲販賣

途遊或川携帶有特裝一二三斤小罐

扶陽補血

和合藥水靈効之謝函

泰昌公司主人敬啓者鄙人素有芙蓉之好現在禁令甚嚴自應禁絕惟禁烟之際輒覺滑精困苦異常百藥不效嗣閱報見貴公司之和合藥水善治此症乃在本邑平記大葯房購大瓶服葯之後精神頓增不但滑精之病全除且戒淨烟癮毫不覺苦此藥誠補劑中之上品也私衷感激無以爲報謹肅短簡藉銘謝忱此啓順頌道安

奉天鐵岺城東 李葆恆謹啓

各埠大藥房均有代售（定價一元二四）

△由南來 … △往南開 … △營口大石橋間▽ … △大連旅順間▽ … △奉天本溪湖間 … 朝鮮線（日本時刻） … △長春開往北車 [illegible]